हरिभूमि
जबलपुर भूमि
7
जबलपुर, बुधवार 14 अक्टूबर 2026
login : www.haribhoomi.com

पार्षद अयोध्या तिवारी सहित अन्य के कब्जे पर हस्तक्षेपकर्ता ने उठाए सवाल, लीज जारी नहीं होने का दावा

गोलबाजार अतिक्रमण मामला : 19 नवंबर को अंतिम सुनवाई, अब नहीं मिलेगा स्थगन

जबलपुर। गोलबाजार की सरकारी जमीन पर कथित अतिक्रमण से जुड़े मामले में हाई कोर्ट ने अंतिम सुनवाई के लिए 19 नवंबर की तारीख निर्धारित की है। चीफ जस्टिस अल्पेश यशवंत कागजे व जस्टिस विवेक जैन की डिवीजन बेंच ने दोपहर 2:30 बजे सुनवाई तय करते हुए स्पष्ट किया है कि अब इस मामले में आगे कोई स्थगन नहीं दिया जाएगा। इससे लंबे समय से चल रहे इस मामले में निर्णायक सुनवाई की उम्मीद बढ़ गई है।

सुनवाई के दौरान हस्तक्षेपकर्ता अमित जैन की ओर से अधिवक्ता सतीश वर्मा, नगर निगम की ओर से अधिवक्ता सौरभ सुंदर व डीएन जैन ट्रस्ट की ओर से अधिवक्ता आकाश चौधरी ने पक्ष रखा। हस्तक्षेपकर्ता अमित जैन की ओर से कोर्ट को बताया गया कि गोलबाजार की संबंधित जमीन पर पार्षद अयोध्या तिवारी सहित अन्य लोगों का अतिक्रमण है। उनके पक्ष में नगर निगम की ओर से कभी लीज जारी नहीं की गई। यह भी बताया गया कि संबंधित कब्जे हटाने के लिए नोटिस दिया जा चुका है। मामले में जमीन के स्वामित्व, कब्जे की वैधता और अतिक्रमण हटाने की कार्रवाई से जुड़े पहलुओं पर अंतिम सुनवाई के दौरान विचार किया जाएगा। गोलबाजार की करीब 12,800 वर्गफीट सरकारी जमीन पर अतिक्रमण का मामला पहले भी हाईकोर्ट में उठ चुका है। जयदीप शाह की याचिका पर मार्च 2026 में जस्टिस विवेक अग्रवाल और जस्टिस रत्नेश चंद्र सिंह बिसेन की बेंच ने अतिक्रमणों की पहचान कर उन्हें हटाने तथा कार्रवाई की वीडियोग्राफी कराने के निर्देश दिए थे। बाद की सुनवाई में जमीन से जुड़े दस्तावेजों और कब्जे की वैधता का मुद्दा भी सामने आया।

आरआई को कारण बताओ नोटिस जारी करने के निर्देश

कलेक्टर ने किया आधारताल तहसील कार्यालय का निरीक्षण

जबलपुर। कलेक्टर राघवेंद्र सिंह ने मंगलवार को आधारताल तहसील कार्यालय का औचक निरीक्षण किया। इस दौरान उन्होंने तहसीलदार न्यायालय एवं अनुविभागीय राजस्व अधिकारी न्यायालय में दर्ज राजस्व प्रकरणों, उनके निराकरण की स्थिति तथा लंबित प्रकरणों की समीक्षा की। निरीक्षण के दौरान अपर कलेक्टर रविशंकर राय, संयुक्त कलेक्टर ऋषभ जैन एवं अनुविभागीय राजस्व अधिकारी आधारताल मदन सिंह रघुवंशी भी मौजूद थे।

कलेक्टर श्री सिंह ने तहसीलदार न्यायालय में नजूल नामांतरण प्रकरणों से संबंधित फाइलों की जांच की। उन्होंने नामांतरण के प्रकरणों की जांच में पाया कि उचित समन शुल्क जमा कराए बिना नामांतरण की कार्रवाई की जा रही थी। इन प्रकरणों में मात्र एक हजार रुपये का अर्थदंड लगाकर बिना अनुज्ञप्ति के उल्लंघन से नामांतरण किए जा रहे थे। उन्होंने इस संबंध में संबंधित राजस्व निरीक्षक को कारण बताओ नोटिस जारी करने के निर्देश भी दिए। कलेक्टर ने पिछले माह और कुछ रिजेक्ट किए गए नामांतरण के प्रकरणों का परीक्षण भी किया। उन्होंने अधिकारियों को निर्देशित किया कि ऐसे प्रकरणों में, जहां अनावेदक पहले से मौजूद हैं, नामांतरण करने से पहले नियमानुसार निर्धारित समन राशि के स्थान पर 0.5 प्रतिशत समन शुल्क जमा कराया जाना सुनिश्चित किया जाए। निरीक्षण के दौरान कलेक्टर श्री सिंह ने अनुविभागीय राजस्व अधिकारी न्यायालय में भी संधारित राजस्व अभिलेखों, प्रकरणों के निराकरण की प्रक्रिया और राजस्व कार्यों की प्रगति का भी जायजा लिया। उन्होंने लंबित फाइलों की स्थिति की समीक्षा करते हुए राजस्व प्रकरणों के निराकरण से संबंधित कार्यों को लेकर आवश्यक निर्देश दिए।

पमरे में पेयजल की गुणवत्ता जांच और निगरानी व्यवस्था मजबूत



जबलपुर। यात्रियों एवं रेलकर्मियों को स्वच्छ, सुरक्षित और गुणवत्तापूर्ण पेयजल उपलब्ध कराने के लिए पश्चिम मध्य रेलवे द्वारा नियमित जांच एवं निगरानी की जा रही है। रेलवे बोर्ड के दिशा-निर्देशों के अनुरूप पानी के नमूनों का अवशिष्ट क्लोरीन, बैक्टीरियोलॉजिकल और रासायनिक परीक्षण किया जा रहा है। पश्चिम मध्य रेलवे के जबलपुर, भोपाल एवं कोटा मंडलों में स्टेशनों के जल स्रोतों, नलों, वाटर बूथों, पाइपलाइनों और पानी की टंकियों की नियमित सफाई, मरम्मत एवं निरीक्षण किया जा रहा है, ताकि पेयजल की गुणवत्ता निर्धारित मानकों के अनुरूप बनी रहे। जांच के दौरान गुणवत्ता में कमी पाए जाने पर तत्काल सुधारात्मक कार्रवाई की जाती है। इसके तहत पाइपलाइनों में लीकेज की मरम्मत, जरूरत के अनुसार पाइप बदलने, पानी की टंकियों एवं वाटर कूलरों की सफाई तथा टंकियों में ढक्कन और जाली की उचित व्यवस्था सुनिश्चित की जा रही है। रेलवे प्रशासन का उद्देश्य यात्रियों और कर्मचारियों को सुरक्षित पेयजल उपलब्ध कराना तथा नियमित परीक्षण के माध्यम से जलापूर्ति व्यवस्था की गुणवत्ता बनाए रखना है।

पमरे की यात्री आय में 24.63 प्रतिशत की वृद्धि, सितंबर में 258.59 करोड़ रुपये का राजस्व

जबलपुर। पश्चिम मध्य रेलवे ने सितंबर 2026 में यात्री यातायात से 258 करोड़ 59 लाख रुपये का राजस्व अर्जित किया, जो पिछले वर्ष की समान अवधि के 207 करोड़ 48 लाख रुपये की तुलना में 24.63 प्रतिशत अधिक है। इस दौरान 103 लाख 21 हजार यात्रियों ने यात्रा की, जो पिछले वर्ष की तुलना में 9.76 प्रतिशत की वृद्धि दर्शाता है। सितंबर में आरक्षित टिकटों से 191 करोड़ 97 लाख रुपये और अनारक्षित टिकटों से 66 करोड़ 62 लाख रुपये की आय हुई। मंडलवार राजस्व में भोपाल मंडल ने 101 करोड़ 62 लाख, जबलपुर मंडल ने 96 करोड़ 82 लाख तथा कोटा मंडल ने 60 करोड़ 15 लाख रुपये का योगदान दिया। वित्त वर्ष 2026-27 में अप्रैल से सितंबर तक रेलवे ने यात्री यातायात से 1,409 करोड़ 83 लाख रुपये अर्जित किए, जो पिछले वर्ष की समान अवधि से 9.69 प्रतिशत अधिक है। इस दौरान कुल 614 लाख 15 हजार यात्रियों ने सफर किया, जो 4.35 प्रतिशत की वृद्धि है। यात्री सुविधाओं को बेहतर बनाने के लिए रेलवे द्वारा मांग के अनुरूप स्पेशल ट्रेनों का संचालन, अतिरिक्त कोचों की व्यवस्था, प्रतीक्षा सूची कम करने तथा नए ठहराव और प्रायोगिक ठहराव की अवधि बढ़ाने जैसे कदम उठाए जा रहे हैं।

मध्यप्रदेश में प्रशासनिक फेरबदल

जबलपुर सहित कई जिलों के कलेक्टर बदले



नए कलेक्टर अरुण विश्वकर्मा

जबलपुर । मध्यप्रदेश में बड़ा प्रशासनिक फेरबदल हुआ है। राज्य सरकार ने कई आईएएस अधिकारियों की जिम्मेदारियां बदली हैं। बालाघाट कलेक्टर कुमार सत्यम को हरदा भेजा गया है। रायसेन कलेक्टर अरुण विश्वकर्मा को जबलपुर की कमान मिली है। वहीं, जबलपुर कलेक्टर राघवेन्द्र को मंडी बोर्ड का प्रबंध संचालक बनाया गया है। भारत यादव को जनसंपर्क सचिव और सुखबीर सिंह को मुख्यमंत्री के प्रमुख सचिव की जिम्मेदारी दी गई है। बालाघाट के कलेक्टर कुमार सत्यम को हरदा जिले का कलेक्टर बनाया गया है। वहीं, रायसेन के कलेक्टर अरुण विश्वकर्मा को जबलपुर की कमान सौंपी गई है। जबलपुर के मौजूदा कलेक्टर राघवेंद्र को मंडी बोर्ड का प्रबंध संचालक बनाया गया है।



निवर्तमान कलेक्टर राघवेंद्र सिंह बने मंडी बोर्ड के प्रबंध संचालक

शाजापुर, नर्मदापुरम में भी बदलाव

शाजापुर कलेक्टर ऋजु बाफना को पद से हटाया गया है। उनकी जगह परीक्षित झाड़े को शाजापुर का नया कलेक्टर बनाया गया है। वहीं, आईएएस अधिकारी आशीष वसिष्ठ को नर्मदापुरम जिले की जिम्मेदारी सौंपी गई है।

सिंगरौली और नीमच को मिले नए कलेक्टर

प्रशासनिक फेरबदल में सिंगरौली और नीमच जिलों में भी नई नियुक्तियां की गई हैं। ईसीबी के डायरेक्टर अंकित अस्थाना को सिंगरौली का कलेक्टर बनाया गया है, जबकि अंकिता धाकरे को नीमच जिले की कमान सौंपी गई है।

वकालतनामों में गड़बड़ी और वकील-जेल अधिकारी-बिचौलियों के कथित गठजोड़ पर हाईकोर्ट गंभीर

जेलों में हर दो से चार महीने में लगें कानूनी सहायता शिविर

जबलपुर। मप्र हाईकोर्ट ने जेलों में बंद आरोपियों को गुमराह कर वकालतनामा हासिल करने की कथित गड़बड़ियों पर गंभीर रुख अपनाया है। कोर्ट ने सुझाव दिया है कि प्रदेश की सभी जेलों में हर दो से चार महीने के अंतराल पर नियमित कानूनी सहायता शिविर लगाए जाएं। इससे ऐसे बंदियों को विधिक सहायता उपलब्ध कराई जा सकेगी, जो वकील नियुक्त करने में असमर्थ हैं या उसका खर्च नहीं उठा सकते। साथ ही, तथ्यों को गलत तरीके से प्रस्तुत कर अथवा छलपूर्वक वकालतनामा हासिल करने की आशंका पर भी अंकुश लगाया जा सकेगा।

यह मामला आपराधिक अपील अरविंद कुमार एवं अन्य विरुद्ध मध्य प्रदेश शासन व अन्य से संबंधित है। जस्टिस आनंद पाठक व जस्टिस रामकुमार चौबे की डिवीजन बेंच ने ताजा आदेश में पूर्व में सात अप्रैल, 10 अगस्त और एक सितंबर 2026 को पारित आदेशों का संदर्भ लेते हुए वकीलों, जेल अधिकारियों और बिचौलियों के कथित गठजोड़ के माध्यम से हुई गड़बड़ियों का उल्लेख किया। सुनवाई के दौरान राज्य शासन की ओर से कोर्ट को बताया गया कि पूर्व निर्देशों के पालन में जांच रिपोर्ट प्रस्तुत कर दी गई है और उसमें कुछ उपाय सुझाए गए हैं। वहीं, राज्य अधिवक्ता परिषद की ओर से बताया गया कि परिषद के नए निकाय के गठन की अधिसूचना प्रकाशित हो चुकी है और निकाय शीघ्र काम शुरू करेगा। उन्होंने कहा कि पूर्व निर्देशों के अनुरूप दोषी सदस्यों के विरुद्ध उचित कदम उठाए जाएंगे।

कोर्ट ने शासकीय अधिवक्ता को सुझाव दिया कि जेल एवं सुधारात्मक सेवाओं के महानिदेशक की ओर से प्रस्तुत रिपोर्ट में सभी जेलों के बंदियों के लिए नियमित विधिक सहायता शिविर आयोजित करने का प्रविधान शामिल किया जाए। इसका उद्देश्य ऐसे बंदियों को कानूनी सेवाएं उपलब्ध कराना है, जो अपना अधिवक्ता नियुक्त नहीं कर सकते या जिनके पास उसका खर्च उठाने की क्षमता नहीं है। कोर्ट ने कहा कि परिस्थितियों के अनुसार प्रत्येक दो से चार महीने में नियमित शिविर आयोजित किए जाने चाहिए। इससे बंदियों से तथ्यों का गलत प्रस्तुतीकरण कराकर या किसी प्रकार की गड़बड़ी के जरिए वकालतनामा हासिल करने की समस्या से बचने में मदद मिलेगी।

शासकीय अधिवक्ता ने कोर्ट के सुझाव को संज्ञान में लेते हुए संबंधित अधिकारियों को इसकी जानकारी देने और योजना में इस प्रविधान को शामिल कराने तथा उसे लागू करने के लिए कदम उठाने का आश्वासन दिया। सुनवाई के दौरान अधिवक्ता राम प्रकाश यादव ने अपना वकील बदलने संबंधी आवेदन वापस लेने की इच्छा जताई। हालांकि, पूर्व में इस मांग को खारिज किए जाने का हवाला देते हुए पक्षकारों के अधिवक्ताओं ने आपत्ति की। इस पर कोर्ट ने फिलहाल वकील बदलने की मांग अस्वीकार कर दी। इसके बाद अपीलकर्ताओं की ओर से सजा निलंबित करने के मुद्दे पर बहस के लिए एक सप्ताह का समय मांगा गया, जिसे स्वीकार करते हुए मामले को अगले सप्ताह सुनवाई के लिए सूचीबद्ध करने का निर्देश दिया गया।

अनियमितताओं पर शिशु मंगल हॉस्पिटल का लाइसेंस 15 दिन के लिए निलंबित

जबलपुर। अनमोल एवं पीसीपीएनडीटी पोर्टल पर निर्धारित प्रविष्टियां नहीं करने और अन्य अनियमितताएं पाए जाने पर राइट टाउन स्थित शिशु मंगल हॉस्पिटल का पंजीयन एवं लाइसेंस 15 दिन के लिए निलंबित कर दिया गया है। यह कार्रवाई मुख्य चिकित्सा एवं स्वास्थ्य अधिकारी डॉ. नवीन कोठारी ने की है। सीएमएचओ कार्यालय के अनुसार, 12 अक्टूबर को जिला स्वास्थ्य अधिकारी डॉ. विनीता उप्पल, नोडल अधिकारी डॉ. आदर्श विश्नोई एवं पीसीपीएनडीटी शाखा के सौरभ चोटिल ने अस्पताल का संयुक्त निरीक्षण किया। जांच में अनमोल पोर्टल पर कोई प्रविष्टि नहीं मिली। फरवरी 2026 से निरीक्षण तक हुई 21 सोनोग्राफी जांचों में केवल नौ के फॉर्म-एफ की प्रविष्टियां पीसीपीएनडीटी पोर्टल पर दर्ज पाई गईं। निरीक्षण में योग्य एलोपैथिक चिकित्सक की अनुपलब्धता, नर्सिंग स्टाफ की योग्यता संबंधी दस्तावेजों का अभाव तथा बायोमेडिकल वेस्ट प्रबंधन, अग्नि सुरक्षा प्रशिक्षण और साफ-सफाई में भी कमियां मिलीं। निलंबन अवधि में नए मरीजों की भर्ती प्रतिबंधित रहेगी। वर्तमान भर्ती मरीजों का उचित उपचार कर चिकित्सकीय स्थिति के अनुसार डिस्चार्ज या अन्य पंजीकृत अस्पताल में सुरक्षित स्थानांतरण करने के निर्देश दिए गए हैं। डॉ. कोठारी ने कहा कि निर्धारित मानकों का उल्लंघन करने वाले अस्पतालों के विरुद्ध नियमानुसार कार्रवाई जारी रहेगी।

3 अलग-अलग मामलों में सायबर ठगी के प्रकरण दर्ज

नौकरी और वर्क फ्रॉम होम के नाम पर धोखाधड़ी

जबलपुर। शहर में नौकरी दिलाने और वर्क फ्रॉम होम के नाम पर ऑनलाइन धोखाधड़ी के तीन मामले सामने आए हैं। गौरीघाट और रांझी थाना क्षेत्रों में दर्ज शिकायतों के आधार पर पुलिस ने प्रकरण पंजीबद्ध कर विवेचना में ले लिए हैं। आरोपियों ने नौकरी दिलाने, हैंडराइटिंग का काम देने और मोबाइल हैक कर बैंक खाते से रकम निकालने के जरिए लोगों को आर्थिक नुकसान पहुंचाया।



नौकरी के नाम पर दो लाख रुपये की ठगी

थाना गौरीघाट में रिलायबल स्टेट निवासी 33 वर्षीय अभिषेक डे मजुमदार ने रिपोर्ट दर्ज कराई कि उन्होंने ऑनलाइन माध्यम से हैदराबाद स्थित एक कंपनी में वर्क फ्रॉम होम की नौकरी के लिए संपर्क किया था। कंपनी के एचआर जगदीश रविल्ला ने नौकरी दिलाने के नाम पर उनसे दो लाख रुपये की मांग की। फरियादी के अनुसार, उन्होंने 30 अप्रैल 2026 को एक्सिस बैंक और एचडीएफसी बैंक खातों से 50-50 हजार रुपये तथा 4 मई 2026 को कोटक महिंद्रा बैंक खाते में 50 हजार रुपये और अपने दोस्त अमन राव के खाते से यूपीआई के जरिए एचआर के खाते में 50 हजार रुपये ट्रांसफर किए। इसके बाद कंपनी की ओर से उन्हें लेनोवो कंपनी का लैपटॉप दिया गया। उन्होंने करीब दो माह काम किया, लेकिन उन्हें वेतन नहीं मिला। अन्य कर्मचारियों से बातचीत करने पर पता चला कि उन्हें भी कई महीनों से वेतन नहीं दिया गया था और उनसे भी पैसे लिए गए थे। इसके बाद फरियादी को धोखाधड़ी का संदेह हुआ। एचआर से रकम वापस मांगने पर उसने पैसे लौटाने का आश्वासन दिया, लेकिन रकम वापस नहीं की। पुलिस ने शिकायत पर धारा 318(4) बीएनएस के तहत अपराध पंजीबद्ध कर विवेचना शुरू कर दी है।

हैंडराइटिंग का काम दिलाने के नाम पर 50 हजार से अधिक की ठगी

दूसरा मामला थाना रांझी का है। रामनगर, व्हीएफजे मड़ई निवासी 20 वर्षीय सृष्टि कुलस्ते ने साइबर सेल में शिकायत दर्ज कराई कि उन्होंने इंस्टाग्राम पर वर्क फ्रॉम होम हैंडराइटिंग का विज्ञापन देखा था। विज्ञापन में दिए गए मोबाइल नंबर पर व्हाट्सऐप के जरिए संपर्क करने पर एक व्यक्ति ने अपना नाम विनय अग्रवाल और दूसरे ने सुशांत अरोरा बताया। शिकायत के अनुसार, आरोपियों ने रजिस्ट्रेशन शुल्क के नाम पर 499 रुपये और हैंडराइटिंग का सामान भेजने के लिए डिलीवरी चार्ज के नाम पर 1,599 रुपये मांगे। इसके बाद अलग-अलग शुल्क बताकर लगातार रकम की मांग की गई। फरियादिया ने 7 अक्टूबर 2026 तक गूगल पे के माध्यम से कुल 50 हजार 793 रुपये ट्रांसफर कर दिए। जब आरोपियों ने और पैसे मांगे तो उन्हें धोखाधड़ी का संदेह हुआ। इंस्टाग्राम आईडी पर जांच करने पर अन्य लोगों ने भी कमेंट कर उसे फर्जी बताया था। पुलिस ने शिकायत पर धारा 318(4) और 319(2) बीएनएस के तहत अपराध दर्ज कर विवेचना में लिया है।

मोबाइल हैक कर खाते से निकाले 74 हजार 954 रुपये

तीसरा मामला भी रांझी थाना क्षेत्र का है। शारदा नगर निवासी 30 वर्षीय शुभम पटेल, जो डिलीवरी बॉय का काम करते हैं, ने साइबर सेल में शिकायत दर्ज कराई कि 9 अक्टूबर 2026 की रात करीब 11:30 बजे उनके मोबाइल पर बैंक खाते से 74 हजार 954 रुपये डेबिट होने का मैसेज आया। उन्होंने फोन-पे के माध्यम से बैंक खाते की जांच की तो पता चला कि उक्त रकम किसी निखिल नामक व्यक्ति के खाते में ट्रांसफर हुई थी। यूनियन बैंक शाखा जाकर स्टेटमेंट निकलवाने और खाते की जानकारी जांचने पर उन्हें ऑनलाइन धोखाधड़ी का पता चला। शिकायत में आशंका जताई गई कि किसी अज्ञात व्यक्ति ने लिंक भेजकर उनका मोबाइल हैक किया और बैंक खाते से रकम निकाल ली।पुलिस ने शिकायत पर धारा 318(4) बीएनएस के तहत अपराध पंजीबद्ध कर विवेचना में लिया है।

डॉ. प्रतिभा ने जीते 11 हजार, डॉ मुथुरमन को मिला 6 हजार रुपए का पुरस्कार

पल्मोनरी मेडिसिन विभाग के डीएम छात्रों ने नेशनल क्विज में मारी बाजी

जबलपुर। नेताजी सुभाष चंद्र बोस मेडिकल कॉलेज के डीएम (पल्मोनरी मेडिसिन सुपर स्पेशियलिटी) के छात्रों ने राष्ट्रीय स्तर की क्विज प्रतियोगिता में शानदार प्रदर्शन करते हुए पहला और दूसरा स्थान हासिल किया। 11 अक्टूबर को दिल्ली में आयोजित ब्रेथ बेटर समिट 2026 प्रतियोगिता में छात्रों ने अपनी प्रतिभा का प्रदर्शन कर कॉलेज का नाम रोशन किया। इंडियन एसोसिएशन फॉर ब्रोंकोलॉजी के तत्वावधान में आयोजित इस प्रतियोगिता में मेडिकल कॉलेज की डॉ. प्रतिभा ने पहला स्थान हासिल कर 11 हजार रुपए का नकद पुरस्कार जीता। वहीं, डॉ. मुथुरमन ने दूसरा स्थान प्राप्त कर 6 हजार रुपए का पुरस्कार अपने नाम किया। छात्रों की इस उपलब्धि पर मेडिकल कॉलेज के डीन डॉ. नवनीत सक्सेना ने दोनों विजेताओं को बधाई देते हुए उनके उज्ज्वल भविष्य की कामना की। वहीं, एसईपीएम के संचालक डॉ. अशोक विधार्थी ने छात्रों की सफलता को उनकी लगन, कड़ी मेहनत और निरंतर प्रयासों का परिणाम बताया।



क्लिनिकल प्रैक्टिस में भी मिल रहा लाभ

पल्मोनरी मेडिसिन विभागाध्यक्ष डॉ. वीरेंद्र आर्य ने छात्रों की उपलब्धि पर खुशी जताई। उन्होंने कहा कि विभाग में रोजाना होने वाली क्लिनिकल गतिविधियों और डीएम छात्रों की सक्रिय भागीदारी से उनकी शैक्षणिक दक्षता बेहतर हो रही है। इससे मरीजों को प्रोटोकॉल और गाइडलाइन के आधार पर बेहतर इलाज उपलब्ध कराने में भी मदद मिल रही है।

कलेक्टर कार्यालय में जनसुनवाई

जबलपुर। कलेक्टर कार्यालय में मंगलवार को आयोजित साप्ताहिक जनसुनवाई में अधिकारियों ने नागरिकों की समस्याएं सुनीं। उन्होंने संबंधित विभागों को प्राप्त आवेदनों का त्वरित निराकरण करने के निर्देश दिए। साप्ताहिक जनसुनवाई में नागरिकों से कुल 133 आवेदन प्राप्त हुए। इनमें 46 दोबारा आए आवेदन भी शामिल थे। जनसुनवाई में नामांतरण, सीमांकन, अवैध कब्जा, आधार कार्ड सुधार, अतिक्रमण, नक्शा सुधार, राजस्व प्रकरण से संबंधित आवेदन प्राप्त हुए। जनसुनवाई के दौरान अपर कलेक्टर नीता राठौर, शैलेंद्र सिंह, डिप्टी कलेक्टर अभिषेक सिंह तथा संबंधित विभागों के अधिकारी उपस्थित रहे।

गले पर चाकू मारने वाले को दस साल की सजा

जबलपुर। पुरानी रंजिश के चलते युवक के गले पर चाकू से जानलेवा हमला करने के आरोपी राहुल राजपूत को जिला अदालत ने दस साल के कारावास की सजा सुनाई है। अपर सत्र न्यायाधीश अजय रामावत की अदालत ने आरोपी पर दो हजार रुपये का अर्थदंड भी लगाया। अभियोजन के अनुसार, 24 मार्च 2024 को रांझी के शांति नगर क्षेत्र में मस्ताना चौक निवासी राहुल राजपूत ने पुरानी रंजिश के चलते रितेश यादव को रोका और गालीगलौज करते हुए मारपीट शुरू कर दी। इसी दौरान आरोपी ने चाकू जैसे धारदार हथियार से रितेश के गले पर वार कर दिया, जिससे उसे गंभीर चोट आई। वारदात के बाद आरोपी मौके से फरार हो गया। मामले में रांझी पुलिस ने आरोपी के विरुद्ध हत्या के प्रयास सहित अन्य धाराओं में प्रकरण दर्ज किया था। सुनवाई के दौरान प्रस्तुत गवाहों के बयान और साक्ष्यों के आधार पर अदालत ने आरोपी को दोषी ठहराते हुए उक्त सजा सुनाई।

वारदात में प्रयुक्त बोलेरो वाहन, चाकू और बेसबॉल स्टिक जब्त

अपहरण व मारपीट के दो आरोपी गिरफ्तार

जबलपुर। चरगवां थाना क्षेत्र में पुरानी रंजिश को लेकर एक युवक का कथित रूप से अपहरण कर उसके साथ मारपीट करने के मामले में पुलिस ने त्वरित कार्रवाई करते हुए दो आरोपियों को चंद घंटों के भीतर गिरफ्तार कर लिया। पुलिस ने आरोपियों के कब्जे से घटना में प्रयुक्त सफेद रंग की बोलेरो कार, बेसबॉल का डंडा और चाइना चाकू जब्त किया है। मामले में शामिल दो अन्य आरोपियों की तलाश की जा रही है। चरगवां पुलिस के मुताबिक आरोपी 23 वर्षीय राजा स सेन, 32 वर्षीय महेन्द्र उर्फ गोलू झारिया को गिरफ्तार किया गया है।

पुलिस के अनुसार, गत 12 अक्टूबर 2026 को ग्राम सेमरा निवासी 27 अरविंद गौड़ का आरोपी राजा सेन और महेंद्र झारिया ने अपहरण किया और उसे बुलेरो वाहन में बैठाकर ले गए। अरविंद का पता नहीं चलने पर परिजनों ने थाने में नामजद शिकायत दर्ज कराई। मामले की गंभीरता को देखते हुए पुलिस ने राजा सेन और महेन्द्र झारिया के विरुद्ध धारा 140(3) बीएनएस के तहत प्रकरण दर्ज कर विवेचना शुरू की। पुलिस टीम ने तत्काल नाकेबंदी कर अपहृत युवक की तलाश शुरू की। इसी दौरान अरविंद गौड़ पैदल आता दिखाई दिया। पूछताछ में उसने बताया कि वह अपने दोस्तों के साथ भूरा गौड़ के घर के पास बैठा था, तभी राजा सेन और महेन्द्र झारिया दो अन्य युवकों के साथ बोलेरो से पहुंचे। पुरानी रंजिश को लेकर गाली-गलौज करने के बाद उसे जबरन वाहन में बैठा लिया गया। अरविंद के मुताबिक, आरोपियों ने बोलेरो के अंदर उसके साथ हाथ-मुक्कों से मारपीट की और उसे बरेला के हिनौतिया क्षेत्र में ले गए। वहां महेन्द्र ने बेसबॉल के डंडे से तथा अन्य दो युवकों ने हाथ-मुक्कों से उसके साथ मारपीट की। इस दौरान राजा सेन चाकू दिखाकर उसे धमकाता रहा। मारपीट के बाद आरोपी उसे वहीं छोड़कर बोलेरो से फरार हो गए। मुखबिर की सूचना पर दोनों आरोपियों को बुलेरो सहित खोखा रोड स्थित नहर के पास से गिरफ्तार किया। पुलिस ने घटना में प्रयुक्त बोलेरो कार, बेसबॉल का डंडा और चाइना चाकू जब्त कर दोनों आरोपियों को विधिवत गिरफ्तार कर लिया है। उन्हें न्यायालय में पेश किया जा रहा है, जबकि अन्य दो आरोपियों की तलाश जारी है।

मंदिरों में हो रहा भव्य श्रृंगार, सुबह से देर रात तक चहल पहल

पंडालों में विराजी भवानी, भक्तों का लगा मेला

जबलपुर। नवरात्र पर्व पर माँ जगदम्बा की भक्ति में संस्कारधानी सराबोर है। देवी मंदिरों में भक्तिगीतों की स्वर लहरियां गूंज रही हैं। आज बुधवार को नवरात्र की चतुर्थी तिथि है। चतुर्थी में माँ के चौथे रुप कूष्मांडा का पूजन किया जाएगा। पंचमी तिथि को प्रायः अधिकांश स्थानों पर जगत जननी की प्रतिमाओं की स्थापना कर ली जाएगी, और इसी के साथ ही माँ के विविध रुपों के दर्शनार्थ श्रद्धालुओं का जनसैलाब सड़कों पर दिखाई देगा। गढ़ा फाटक और पड़ाव की महारानी के रुप में प्रसिद्ध माता महाकाली के दरबार में भक्तों का सैलाब उमड़ रहा है। सुबह से ही पूजन अर्चन करने वालों का तांता लग जाता है जो देर रात तक जारी रहता है।

माँ कूष्मांडा के पूजन से आयु, यश, बल की प्राप्ति

नवरात्र के चौथे दिन माता कूष्मांडा का पूजन मंदिरों एवं घरों में किया जाएगा। इस संबंध में पंडित पीएल गौतमाचार्य ने बताया कि नवरात्रि पर भगवती कूष्मांडा के पूजन का विशेष महत्व होता है और उन्हें सृष्टि की उत्पत्ति का कारक भी माना गया है, इसलिये माता कूष्मांडा को कुम्हड़ा अवश्य भेंट करना चाहिए, साथ ही मालपुआ एवं खीर का भोग भी लगाने से आयु, यश, बल एवं आरोग्य की प्राप्ति होती है। भगवती कूष्मांडा अल्प सेवा से ही प्रसन्न हो जाती है। चौथे दिवस पर 5 वर्ष की कन्या को आमंत्रित कर वस्त्र एवं सौन्दर्य सामग्री भेंट करना चाहिए। इससे जीवन में आने वाली बाधाएं दूर होती है।

बगलामुखी मंदिर में मनोकामना ज्योति कलश बने आस्था के केन्द्र

श्री बगलामुखी सिद्धपीठ शंकराचार्य मठ में शारदेय नवरात्र पर्व पर नित्यप्रति धार्मिक अनुष्ठान चल रहे है मां भगवती पीताम्बरा देवी का पूजन अर्चन एवं मां भगवती राजराजेश्वरी का विशेष पूजन किया जा रहा हैं। यहां मनोकामना अखण्ड ज्योति कलश आस्था व श्रद्धा का केन्द्र बने हुए है। सिद्धपीठ में बनी यज्ञशाला में 1001 भक्तों द्वारा अखण्ड ज्योति कलश मनोकामना पूर्ण करने के लिए प्रज्वलित की गई है। यज्ञशाला में विशेष पूजन अर्चन किया जा रहा है। वहीं मंदिर में मां बगुलामुखी की विशेष पूजा अर्चना ब्रह्मचारी चैतन्यानंद द्वारा की जा रही है। रात में प्रतिदिन महाआरती होती है। दिनभर मंदिर में भक्तों का मेला लगा रहता है। भक्तों से उपस्थिति की अपील प्रकाश द्विवेदी, मधु यादव, मनोज सेन आदि ने की है।



पुराना बस स्टैंड सिहोरा
स्थापना वर्ष : 2010



श्री महामाया नगर पालिका रोड
स्थापना वर्ष : 1992



जागरूक समिति गढ्या मोहल्ला
स्थापना वर्ष : 1991



नवनीत समिति हिन्दी स्कूल
स्थापना वर्ष : 1968

माताराणी की चहूंओर हो रही जय जयकार

सिहोरा। रविवार से प्रारम्भ हुए जगत जननी की आराधना उपासना के महापर्व शारदेय नवरात्र पर जहां जगह जगह दुर्गा प्रतिमाओं की स्थापना की गई वहीं देवी मठों देवालयों में भी नौ दिनों तक भक्तों का तांता लगा रहेगा सभी देवी मंदिरों खासकर कंकाली मंदिर,दुर्गा मंदिर,बूढ़ी माई,मां ज्वाला देवी,पर्वतवासिनी खेर मां खितौला सहित अन्य मंदिरों में भक्तों की सुबह से मां को जल चढ़ाने लम्बी कतार लग जाती है सभी देवी मठों में आकर्षक साज सज्जा की गई है। दुर्गा समिति सदस्य भी भक्तों को आकर्षित करने के लिए दुर्गा पंडाल को सजाने संवारने में लगे हैं। नवरात्र के नौ दिनों तक घर घर में भक्तगणों द्वारा उपवास रखने के साथ माता को प्रसन्न करने विशेष उपासना की जा रही है।सिहोरा खितौला में अब तक लगभग एक सैकड़ा से अधिक एक से बढ़कर एक दुर्गा प्रतिमा झांकी के साथ स्थापित की जा चुकी है। अभी पंचमी को भी अनेक प्रतिमाएं स्थापित की जायेगी। मुख्य रुप से पुराना बस स्टेंड समिति सिहोरा के अध्यक्ष गोलू कुररिया ने बताया समिति द्वारा स्थापना वर्ष 2010 से दुर्गा प्रतिमा की स्थापना की जा रही है अभी कुछ शालो से महाकाली की प्रतिमा स्थापित करने लगे हैं। नगर पालिका रोड़ में श्री महामाया सनातन धर्मोत्सव मंडल पुराना बस स्टैंड सिहोरा स्थापना वर्ष 1992 अध्यक्ष अनिल पटेल, जागरुक युवा समिति के अध्यक्ष राजेश दाहिया ने बताया समिति द्वारा 1991 से एक ही स्वरुप में माता महाकाली की स्थापना की जा रही है। इसी तरह नवनीत समिति हिन्दी स्कूल द्वारा 1968 से प्रतिमा की स्थापना की जा रही है। समिति के अध्यक्ष प्रमोद सेठी । इस बार सिहोरा खितौला में एक दर्जन से अधिक माता महाकाली की प्रतिमा स्थापित की गई है।



राष्ट्रीय फ्लाइंग किक प्रतियोगिता में बरेला की खुशी यादव ने जीता स्वर्ण पदक

बरेला। बरेला नगर की होनहार खिलाड़ी खुशी यादव ने 10वीं राष्ट्रीय फ्लाइंग किक प्रतियोगिता में शानदार प्रदर्शन करते हुए गोल्ड मेडल हासिल किया है। उनकी इस उपलब्धि से बरेला नगर सहित पूरे जबलपुर जिले में हर्ष का माहौल है।किसानी मोहल्ला निवासी सोनू यादव की पुत्री खुशी ने राष्ट्रीय स्तर की प्रतियोगिता में अपनी खेल प्रतिभा, आत्मविश्वास और मेहनत के दम पर स्वर्ण पदक जीतकर क्षेत्र का नाम रोशन किया। उनकी सफलता ने साबित किया कि दृढ़ संकल्प और लगन से छोटे नगरों की बेटियां भी राष्ट्रीय स्तर पर अपनी पहचान बना सकती हैं। खुशी की इस उपलब्धि से परिवार और शुभचिंतकों में खुशी की लहर है। खेलप्रेमियों एवं नगरवासियों ने उन्हें बधाई देते हुए उज्ज्वल भविष्य की शुभकामनाएं दीं। खुशी की सफलता क्षेत्र के अन्य युवा खिलाड़ियों, विशेषकर बेटियों के लिए प्रेरणास्रोत बनी है। उनकी इस उपलब्धि से बरेला में खेल प्रतिभाओं को आगे बढ़ने की नई प्रेरणा मिलेगी।

बरेला में 16 एवं 17 अक्टूबर को होगा गरबा महोत्सव

बरेला। पनागर विधायक सुशील तिवारी के निर्देशन में गरबा महोत्सव समिति बरेला द्वारा 16 एवं 17 अक्टूबर को मेला ग्राउंड बरेला में भव्य गरबा महोत्सव आयोजित किया जाएगा। आयोजन की तैयारियां अंतिम चरण में हैं। महोत्सव में लगभग 150 प्रतिभागियों ने हिस्सा लिया है। सीएम राइज विद्यालय में मातृशक्ति की टीम द्वारा बच्चियों को गरबा का प्रशिक्षण दिया जा रहा है। कार्यक्रम में मुख्य अतिथि के रूप में श्रीमती माया इंदु तिवारी शामिल होंगी। 16 अक्टूबर को अंतरराष्ट्रीय ख्यातिप्राप्त नृत्यांगना अंशिका विश्वकर्मा अपने डांस ग्रुप के साथ प्रस्तुति देंगी, जबकि 17 अक्टूबर को सुप्रसिद्ध देवी गीत गायिकाएं सुरभि एवं नम्रता गुप्ता अपनी प्रस्तुतियों से समां बांधेंगी। गरबा महोत्सव समिति ने नगरवासियों एवं क्षेत्रीय नागरिकों से अधिक से अधिक संख्या में पहुंचकर आयोजन को सफल बनाने की अपील की है।

भंवरलाल गार्डन महिला योगा ग्रुप ने उत्साह से मनाया 'मां भवानी रास गरबा'



जबलपुर। भंवरलाल गार्डन महिला योगा ग्रुप द्वारा नेपियर टाउन स्थित होटल अमृत में 'मां भवानी रास गरबा' का आयोजन उत्साहपूर्वक किया गया। ग्रुप अध्यक्ष श्रीमती प्रतिमा अग्रवाल ने बताया कि कार्यक्रम से पूर्व 10 दिनों तक सुश्री सौम्या सोंधिया एवं मैथली महरोलिया ने महिलाओं को गरबा, गुजराती लोकनृत्य 'खम्मा रे खम्मा', कपल गरबा एवं डांडिया का प्रशिक्षण दिया। कार्यक्रम का शुभारंभ श्रीमती प्रतिमा अग्रवाल, मधु श्रोती, नीलू सोनी, विनीता व्यास एवं रेशमा पाहुजा ने दीप प्रज्ज्वलन कर किया। इसके बाद मां भवानी की पूजा-अर्चना एवं आरती की गई। पारंपरिक वेशभूषा में सजी महिलाओं ने गरबा एवं डांडिया प्रस्तुतियों में उत्साहपूर्वक भाग लिया और स्वादिष्ट व्यंजनों का आनंद लिया। कार्यक्रम में प्रथम पुरस्कार श्रीमती रेखा ठाकुर तथा द्वितीय पुरस्कार श्रीमती मनीषा चौरसिया को प्रदान किया गया। आयोजन को सफल बनाने में श्रीमती गीतांजलि, रीना, पूजा, अभिलाषा, मंजू, वर्षा, दीपिका, कोमल एवं वंशिका का विशेष सहयोग रहा।



पमरे के पांच रेलकर्मियों को उत्कृष्ट संरक्षा पुरस्कार

जबलपुर। पश्चिम मध्य रेलवे के महाप्रबंधक दिलीप कुमार सिंह ने सितंबर 2026 में ड्यूटी के दौरान सतर्कता और त्वरित निर्णय क्षमता से संभावित रेल दुर्घटनाओं को टालने वाले पांच रेलकर्मियों को उत्कृष्ट संरक्षा जागरूकता पुरस्कार से सम्मानित किया। पुरस्कृत कर्मचारियों में शिवधारी सिंह, गुड्स लोको पायलट, जबलपुर; कमलेन्द्र प्रताप सिंह, पॉइंट्समैन, खुटहा; विकास दुबे, ट्रैकमैन-II, बीना; अमर सिंह मीणा, वरिष्ठ गुड्स ट्रेन मैनेजर, गंगापुर सिटी जंक्शन तथा रजनीश कुमार मीना, स्टेशन अधीक्षक, छबड़ा गुगोर शामिल हैं। ये कर्मचारी जबलपुर, भोपाल एवं कोटा मंडलों में पदस्थ हैं। इन रेलकर्मियों ने ड्यूटी के दौरान रेललाइन पर मोटरसाइकिल, हॉट एक्सल, ब्रेक जाम और ब्रेकवान वैगन में भारी लीकेज जैसी खामियों को समय रहते पहचानकर आवश्यक सुरक्षात्मक कार्रवाई की, जिससे रेल परिचालन को सुरक्षित बनाने में मदद मिली। महाप्रबंधक दिलीप कुमार सिंह ने कर्मचारियों की कर्तव्यनिष्ठा एवं सजगता की सराहना करते हुए कहा कि रेलवे में संरक्षा सर्वोच्च प्राथमिकता है। इस अवसर पर अपर महाप्रबंधक एवं प्रमुख मुख्य सिग्नल एवं दूरसंचार इंजीनियर एकनाथ मोहकर, प्रमुख मुख्य संरक्षा अधिकारी मनोज गुरुमुखी तथा उप मुख्य संरक्षा अधिकारी अजय कुमार पाल सहित अन्य अधिकारी उपस्थित रहे।



निगमायुक्त ने की विभागीय कार्यों की समीक्षा अतिक्रमण और ब्लैक स्पॉट खत्म करने के निर्देश

जबलपुर। नगर निगमायुक्त राम प्रकाश अहिरवार ने विभागीय कार्यों की समीक्षा कर शहर में गुणवत्तापूर्ण सड़क मरम्मत, स्वच्छता, सुगम यातायात और नागरिक सुविधाओं को बेहतर बनाने के निर्देश दिए। उन्होंने सभी विभागीय प्रभारियों को विकास कार्यों की प्रगति रिपोर्ट पीपीटी प्रेजेंटेशन के माध्यम से प्रस्तुत करने को कहा, ताकि कार्यों में पारदर्शिता और जवाबदेही सुनिश्चित हो सके। निगमायुक्त ने सड़कों पर गुणवत्तापूर्ण पैचवर्क कराने तथा शहर में जीरो ब्लैक स्पॉट का लक्ष्य हासिल करने पर जोर दिया। उन्होंने सफाई, स्ट्रीट लाइट और नियमित जल वितरण व्यवस्था को मजबूत बनाने के लिए अधिकारियों को फील्ड में सक्रिय रहने के निर्देश दिए। यातायात व्यवस्था सुचारु बनाने के लिए प्रमुख चौराहों के लेफ्ट टर्न और मुख्य मार्गों को अतिक्रमण मुक्त रखने तथा नियमित निगरानी करने को कहा गया।



छोटा फुहारा में एडवोकेट चिंतामन साहू मार्ग का लोकार्पण

जबलपुर। छोटा फुहारा क्षेत्र में स्वर्गीय एडवोकेट चिंतामन साहू की स्मृति में 'एडवोकेट चिंतामन साहू मार्ग' का नामकरण एवं लोकार्पण समारोह आयोजित किया गया। मुख्य अतिथि महापौर जगत बहादुर सिंह 'अन्नू' रहे, जबकि अध्यक्षता सांसद आशीष दुबे ने की। स्वागत भाषण में प्रभात साहू ने अपने पिता के जीवन संघर्ष को याद करते हुए बताया कि आपातकाल के दौरान 26 जून 1975 को गिरफ्तारी के बाद उन्हें लगभग 18 माह केंद्रीय जेल में रहना पड़ा। उन्होंने जनसंघ से जुड़कर संगठनात्मक कार्य किए और 1977 में जनता पार्टी के गठन के बाद उसके प्रथम अध्यक्ष का दायित्व संभाला। शासकीय अधिवक्ता के रूप में भी उन्होंने सेवाएं दीं। मध्यप्रदेश शासन के गृह विभाग ने 13 जनवरी 1969 को उन्हें विशेष प्रशंसा-पत्र से सम्मानित किया था।



एमएएनआईटी भोपाल के विद्यार्थियों ने देखा जबलपुर का विकास मॉडल

जबलपुर। मौलाना आजाद राष्ट्रीय प्रौद्योगिकी संस्थान (एमएएनआईटी), भोपाल के छात्र-छात्राओं ने अध्ययन भ्रमण के दौरान जबलपुर में नगर निगम के विकास कार्यों और तकनीकी नवाचारों का अवलोकन किया। विद्यार्थियों ने वेस्ट टू एनर्जी प्लांट, सीवेज ट्रीटमेंट प्लांट (एसटीपी) और डुमना नेचर पार्क का भ्रमण कर ठोस अपशिष्ट प्रबंधन, नगरीय स्वच्छता एवं जैव विविधता की जानकारी प्राप्त की। भ्रमण के बाद विद्यार्थियों एवं संकाय सदस्यों ने निगमायुक्त राम प्रकाश अहिरवार से सौजन्य भेंट की। इस दौरान निगमायुक्त ने मां नर्मदा के महत्व, उसके प्रवाह और पारिस्थितिकी तंत्र की जानकारी देते हुए नदी संरक्षण पर शोध करने के लिए विद्यार्थियों को प्रेरित किया। विद्यार्थियों ने नगर निगम की कार्यप्रणाली, विकास योजनाओं और पर्यावरण संरक्षण संबंधी नवाचारों की सराहना की। उन्होंने निगमायुक्त के मार्गदर्शन के लिए आभार व्यक्त किया।

स्टेनोग्राफर भर्ती में कथित अनियमितताओं की जांच की मांग, एनएसयूआई ने कुलपति को सौंपा ज्ञापन



जबलपुर। नानाजी देशमुख पशु चिकित्सा विज्ञान विश्वविद्यालय में वर्ष 2012-13 के दौरान जूनियर स्टेनोग्राफर पदों पर हुई नियुक्तियों में कथित अनियमितताओं की निष्पक्ष जांच की मांग को लेकर NSUI के प्रदेश सचिव एजाज अंसारी एवं प्रतीक गौतम के नेतृत्व में कुलपति डॉ. मनदीप शर्मा को ज्ञापन सौंपा गया। ज्ञापन में भर्ती प्रक्रिया के नियमों, पात्रता मानदंडों, आरक्षण रोस्टर, अभ्यर्थियों की योग्यता, प्रमाणपत्रों की वैधता, चयन प्रक्रिया एवं वेतनमान निर्धारण की जांच कराने की मांग की गई। संगठन ने विज्ञापन क्रमांक 990, दिनांक 19 जून 2013 से संबंधित नियुक्तियों के अभिलेखों की जांच कर वास्तविक तथ्यों को सामने लाने की मांग भी की।NSUI पदाधिकारियों ने कहा कि यदि जांच में अनियमितताएं या नियमों का उल्लंघन प्रमाणित होता है, तो जिम्मेदार अधिकारियों के विरुद्ध नियमानुसार कार्रवाई की जाए। उन्होंने विश्वविद्यालय में भर्ती प्रक्रिया को पारदर्शी एवं जवाबदेह बनाए रखने पर जोर दिया। इस दौरान अनुराग शुक्ला, वकार राईन, अदील सैय्यद, समीर अंसारी, असदाक अनवर, युग ठाकुर, निखिल वंशकार, सोनू बर्मन, अंकित सूर्यवंशी, भोलू ठाकुर, अरुण बिल्थरे एवं अभिषेक कुर्मी सहित अन्य कार्यकर्ता उपस्थित रहे।



श्री अरविंद कुमार शिवहरे- शुभलक्ष्मी रेसीडेंसी नेपियर टाउन निवासी श्री अरविंद कुमार शिवहरे (75) का निधन हो गया। अंतिम संस्कार गौरीघाट मुक्तिधाम में संपन्न हुआ।

श्रीमती रामकली चौधरी- कांचघर नई बस्ती श्यामा प्रसाद मुखर्जी वार्ड निवासी श्री राम चौधरी की धर्मपत्नी श्रीमती रामकली चौधरी (73) का निधन हो गया। अंतिम संस्कार करियापाथर शमशान भूमि में किया गया।

श्रीमती जया बेन चौहान- चिमनी प्लाट महानददा निवासी श्री बाजरंग भाई चौहान की धर्मपत्नी श्रीमती जया बेन चौहान (92) का निधन हो गया। अंतिम संस्कार गौरीघाट मुक्तिधाम में संपन्न हुआ।

श्रीमती विमला बाई सोनकर- खटीक मोहल्ला महर्षि अरविंद वार्ड निवासी श्री कोमल प्रसाद सोनकर की धर्मपत्नी श्रीमती विमला बाई सोनकर (78) का निधन हो गया। अंतिम संस्कार करियापाथर शमशान भूमि में किया गया।

श्री नैतिक ठाकुर- ब्रम्हर्षि कॉलोनी गौरीघाट निवासी श्री अशोक ठाकुर के पुत्र श्री नैतिक ठाकुर (16) का निधन हो गया। अंतिम संस्कार गौरीघाट मुक्तिधाम में संपन्न हुआ।

श्री कुलवंत सिंह- हाथीलाल निवासी श्री कुलवंत सिंह का निधन हो गया। अंतिम संस्कार गुप्तेश्वर मोक्षधाम में किया गया।

श्रीमती संध्या श्रीवास्तव- न्यू जगदंबा कॉलोनी निवासी श्री संतोष श्रीवास्तव की धर्मपत्नी श्रीमती संध्या श्रीवास्तव (68) का निधन हो गया। अंतिम संस्कार गौरीघाट मुक्तिधाम में संपन्न हुआ।

श्रीमती पार्वती विश्वकर्मा- चेरीताल निवासी श्री हरिहर प्रसाद विश्वकर्मा की धर्मपत्नी श्रीमती पार्वती विश्वकर्मा का निधन हो गया। अंतिम संस्कार रानीताल शमशान भूमि में किया गया।

श्रीमती मुन्नी बाई प्रजापति- पंसारी मोहल्ला गोरखपुर निवासी श्री दुर्गा प्रसाद प्रजापति की धर्मपत्नी श्रीमती मुन्नी बाई प्रजापति (71) का निधन हो गया। अंतिम संस्कार गौरीघाट मुक्तिधाम में संपन्न हुआ।

श्री अनंत राम गुप्ता न्यूजगदंबा कॉलोनी निवासी श्री अनंत राम गुप्ता का निधन हो गया। अंतिम संस्कार रानीताल मोक्षधाम में किया गया।

श्री श्याम लाल अहिरवार- रेलवे लाइन चौधरी मोहल्ला रामपुर निवासी श्री श्याम लाल अहिरवार (52) का निधन हो गया। अंतिम संस्कार गौरीघाट मुक्तिधाम में संपन्न हुआ।

श्रीमती तोमनी स्वामी- उदयनगर नंबर 1, व्हीकल निवासी श्री लक्ष्मण स्वामी की धर्मपत्नी श्रीमती तोमनी स्वामी (78) का निधन हो गया। अंतिम संस्कार गौरीघाट मुक्तिधाम में संपन्न हुआ।

श्री दीनदयाल वर्षे- सर्वोदय स्कूल के पीछे कांचघर शीतलामाई रोड निवासी श्री दीनदयाल वर्षे (74) का निधन हो गया। अंतिम संस्कार गौरीघाट मुक्तिधाम में संपन्न हुआ।

श्री भगवान दास सारवान- चांदमारी तलैया लालमाटी निवासी श्री भगवान दास सारवान (90) का निधन हो गया। अंतिम संस्कार गौरीघाट मुक्तिधाम में संपन्न हुआ।

श्रीमती रामरती बाई ठाकुर- गंगासागर रोड लोधी मोहल्ला निवासी श्री अमोल सिंह ठाकुर की धर्मपत्नी श्रीमती रामरती बाई ठाकुर (83) का निधन हो गया। अंतिम संस्कार गौरीघाट मुक्तिधाम में संपन्न हुआ।

श्री राजेंद्र सिंह ठाकुर- रामपुर सहकर नगर निवासी श्री राजेंद्र सिंह ठाकुर (67) का निधन हो गया। अंतिम संस्कार गौरीघाट मुक्तिधाम में संपन्न हुआ।

श्रीमती देविका सिन्हा- इंदिरा नगर बिलपुरा निवासी श्री सुनील सहाय सिन्हा की धर्मपत्नी श्रीमती देविका सिन्हा (67) का निधन हो गया। अंतिम संस्कार गौरीघाट मोक्षधाम में किया गया।

हरिभूमि बिजी/शोक/उठावन, पगड़ी रस्म, पुण्यतिथि संबंधी संदेश प्रकाशित कराने के लिए
अन्य साइज 40/- प्रति वर्गसेमी
बिजिस साइज:- 1X1 से.मी. ब्लैक&व्हाईट 300/-
बिजिस साइज:- 1X1 से.मी. रंगीन 400/-
बिजिस साइज 1X3 से मी. रंगीन 1100/-
सम्पर्क करें विज्ञापन विभाग:-9303508294, 9407362160

गोविंदगंज रामलीला में भरत मिलाप और चित्रकूट सभा का हुआ मंचन

"राम भक्त ले चला रे राम की निशानी" भरत के त्याग और भ्रातृप्रेम ने श्रद्धालुओं को किया भावविभोर

जबलपुर। गोविंदगंज रामलीला मंच पर भरत मिलाप एवं चित्रकूट सभा की लीला का भावपूर्ण मंचन किया गया। भगवान श्रीराम के प्रति भरत के असीम प्रेम, त्याग और समर्पण के प्रसंगों ने श्रद्धालुओं को भावविभोर कर दिया। भरत का अपने बड़े भाई श्रीराम को वनवास से वापस अयोध्या ले जाने का आग्रह और प्रभु श्रीराम का पिता के वचन की मर्यादा निभाने का संकल्प देखकर दर्शक भावुक हो उठे। लीला में भरत के चरित्र के माध्यम से भ्रातृप्रेम, त्याग और कर्तव्यनिष्ठा का अनुपम संदेश दिया गया। चित्रकूट सभा के दौरान भरत और माता कौशल्या के बीच हुए संवाद ने दर्शकों को भावुक कर दिया। भरत अपनी माता कैकेई के निर्णय से व्यथित होकर कहते हैं, "कैकेई कुमार कहलाते आज आती लाज, कुल का कलंकी मुझे मां ने ही बनाया है।" वे दुख व्यक्त करते हुए कहते हैं कि संसार उन्हें भाई का विरोधी और पिता की मृत्यु का कारण समझेगा। भरत की पीड़ा सुनकर माता कौशल्या उन्हें समझाती हैं कि स्वयं को दोषी मानना उचित नहीं है। यह सब विधि का विधान है। इस संवाद के माध्यम से भरत के निष्कलंक चरित्र, अपने बड़े भाई के प्रति अटूट प्रेम और माता कैकेई के निर्णय से उपजे संताप को प्रभावशाली ढंग से प्रस्तुत किया गया।राजसिंहासन स्वीकार करने के बजाय भरत पूरी अयोध्या के साथ भगवान श्रीराम को मनाने चित्रकूट पहुंचे। उन्होंने प्रभु से वनवास त्यागकर अयोध्या लौटने का आग्रह किया, लेकिन श्रीराम ने पिता की आज्ञा और अपने वचन की मर्यादा का पालन करते हुए लौटने से इनकार कर दिया। प्रभु श्रीराम ने स्पष्ट किया कि पिता की आज्ञा के अनुसार वन में रहना ही उनका धर्म है। अंततः भरत ने श्रीराम की खड़ाऊं मांगी और उन्हें अयोध्या के सिंहासन पर विराजमान कर राज्य का संचालन उन्हीं के प्रतिनिधि के रूप में करने का संकल्प लिया। भरत ने स्वयं राजसी सुख-सुविधाओं का त्याग कर वनवासी जीवन अपनाने और अयोध्या के बाहर रहकर जीवन बिताने का निर्णय लिया। भरत के इस त्याग और श्रीराम के प्रति उनकी अनन्य निष्ठा ने रामलीला मंच को भावनाओं से भर दिया। भरत की भूमिका में कार्तिक दुबे ने सशक्त अभिनय करते हुए चरित्र की संवेदनशीलता, पश्चाताप और भ्रातृप्रेम को



जीवंत कर दिया। उनके अभिनय को दर्शकों ने खूब सराहा।

आज मंचित होगी सीता हरण की लीला

रामलीला समिति के अध्यक्ष पं. अनिल तिवारी ने बताया कि आज रामलीला मंच पर रामकथा के अत्यंत महत्वपूर्ण प्रसंग सीता हरण की लीला का मंचन किया जाएगा। इसके साथ भगवान श्रीराम का संतों से मिलन, जयंत प्रसंग, शूर्पणखा चरित्र, खर-दूषण वध एवं रावण के मृदंग वादन के प्रसंग भी प्रस्तुत किए जाएंगे। इन लीलाओं के मंचन के लिए कलाकारों ने विशेष तैयारियां की हैं।

केवट की अनन्य भक्ति के आगे झुके रघुनंदन, राम वनगमन के दृश्य ने श्रद्धालुओं की आंखें की नम

गढ़ा रामलीला में कैकई-दशरथ संवाद का हुआ भावपूर्ण मंचन

जबलपुर। श्री रामलीला समिति गढ़ा जबालीपुरम के सिद्ध मंच पर भगवान श्रीराम की मानव लीला के अंतर्गत कैकई-दशरथ संवाद, राम वनगमन, निषाद प्रसंग एवं केवट संवाद का भावपूर्ण मंचन किया गया। भगवान श्रीराम एवं माता सीता की आरती और माल्यार्पण के साथ कार्यक्रम का शुभारंभ हुआ। राम वनगमन के मार्मिक दृश्य ने श्रद्धालुओं को भावविभोर कर दिया, वहीं केवट की अनन्य भक्ति ने दर्शकों को भक्तिरस में सराबोर कर दिया। सह-निर्देशक मोती शिवहरे एवं पात्र प्रतिनिधि राजा पांडे के मार्गदर्शन में कैकई-दशरथ संवाद का प्रभावशाली मंचन किया गया। कैकई के हठ के कारण जब भगवान श्रीराम को 14 वर्ष का वनवास मिला, तब उन्होंने पिता के वचन की मर्यादा निभाने के लिए माता सीता एवं भ्राता लक्ष्मण के साथ वन की ओर प्रस्थान किया। प्रभु श्रीराम के त्याग, आज्ञाकारिता और धर्मपालन के इस प्रसंग को देखकर उपस्थित श्रद्धालुओं की आंखें नम हो गईं। मंचन के दौरान कलाकारों ने अपने सजीव अभिनय से रामकथा के इस मार्मिक प्रसंग को प्रभावशाली बना दिया। राम वनगमन के पश्चात निषाद प्रसंग एवं केवट संवाद का मंचन किया गया। जब भगवान श्रीराम ने गंगा पार जाने के लिए केवट से नाव लाने को कहा, तो केवट ने प्रभु के चरण पखारने की इच्छा व्यक्त करते हुए पहले नाव लाने से इनकार कर दिया। उसने भावपूर्ण ढंग से कहा कि प्रभु के चरणों की धूल



के स्पर्श से जब पत्थर भी नारी बन सकता है, तो उसकी लकड़ी की नाव का क्या होगा!

केवट की इस अनूठी युक्ति के पीछे प्रभु के चरणों का पावन स्पर्श पाने की उसकी गहरी अभिलाषा छिपी थी। इस प्रसंग ने दर्शकों को भावविभोर कर दिया। लीला के माध्यम से संदेश दिया गया कि भगवान के दरबार में धन, वैभव और पद से अधिक महत्व निष्कपट प्रेम, अटूट श्रद्धा और अनन्य भक्ति का है। केवट की भक्ति और प्रभु श्रीराम की भक्तवत्सलता ने मंच पर ऐसा भावपूर्ण वातावरण निर्मित किया कि दर्शक भक्तिरस में डूब गए।

आज होगा चित्रकूट सभा की लीला का मंचन

श्री रामलीला समिति के अनुसार, बुधवार, 14 अक्टूबर 2026 को चित्रकूट निवास, दशरथ मरण, भरत आगमन एवं चित्रकूट सभा की रोचक लीला का मंचन किया जाएगा। समिति ने समस्त श्रद्धालुओं से अधिक से अधिक संख्या में उपस्थित होकर भगवान श्रीराम की लीलाओं का दर्शन करने और पुण्यलाभ प्राप्त करने की अपील की है।

जनेकृविवि में एआई प्रशिक्षण कार्यक्रम का शुभारंभ

जबलपुर। जवाहरलाल नेहरू कृषि विश्वविद्यालय (जनेकृविवि), जबलपुर में प्रशासकों, शिक्षकों एवं वैज्ञानिकों को कृत्रिम बुद्धिमत्ता (एआई) के उपयोग में दक्ष बनाने हेतु तीन दिवसीय प्रशिक्षण कार्यक्रम शुरू हुआ। शुभारंभ कुलपति डॉ. प्रमोद कुमार मिश्रा के मुख्य आतिथ्य में हुआ। अध्यक्षता अधिष्ठाता कृषि संकाय डॉ. धीरेन्द्र खरे ने की तथा मार्गदर्शन संचालक विस्तार सेवाएं डॉ. टी.आर. शर्मा का रहा। विशिष्ट अतिथि संचालक प्रक्षेत्र डॉ. विजय यादव, प्रभारी संचालक शिक्षण डॉ. संजीव गर्ग एवं डीन डॉ. अल्पना सिंह उपस्थित रहे। कृषि विज्ञान केंद्र सिंगरौली के कंप्यूटर प्रोग्रामर सतपाल सिंह ने एआई, डाटा वर्गीकरण एवं उसके उपयोग की जानकारी दी। उन्होंने



प्रिसिजन फार्मिंग, मौसम पूर्वानुमान, पशुपालन, कीट एवं खरपतवार प्रबंधन, पोषक तत्वों के प्रबंधन और ड्रोन तकनीक में एआई की उपयोगिता बताई। प्रशिक्षण में प्रतिभागियों की जिज्ञासाओं का समाधान किया गया। आगामी सत्रों में व्यावहारिक प्रशिक्षण दिया जाएगा। इस अवसर पर डॉ. स्वाती बारचे, डॉ. अमित शर्मा, डॉ. ब्रजेश दीक्षित, डॉ. रश्मी शुक्ला, डॉ. रजनी बिसेन, डॉ. अनुभा उपाध्याय एवं डॉ. बी.एस. द्विवेदी सहित अनेक प्राध्यापक, वैज्ञानिक और तकनीकी अधिकारी उपस्थित रहे।

बहोराबाग में अखिल भारतीय मुशायरा संपन्न

जबलपुर। बहोराबाग स्थित चार खंबा रोड पर बहोराबाग विकास समिति के तत्वावधान में आयोजित अखिल भारतीय मुशायरा कामयाबी के साथ संपन्न हुआ। कार्यक्रम का शुभारंभ वरिष्ठ समाजसेवी हाजी कदीर सोनी ने शमा रोशन कर किया। क्षेत्रीय विधायक एवं पूर्व कैबिनेट मंत्री लखन घनघोरिया प्रमुख रूप से मौजूद रहे। पार्षद गुलाम हुसैन, वकील अंसारी, अख्तर अंसारी एवं याकूब अंसारी सहित अनेक गणमान्य नागरिकों ने शिरकत की। मुशायरे



का आगाज मुख्तार नादिर ने नात-ए-पाक की तिलावत से किया। इसके बाद देश के विभिन्न शहरों से आए शायरों ने अपने कलाम पेश कर श्रोताओं की खूब दाद बटोरी। इनमें नईम अख्तर खादमी, शाद बिलासपुरी, सरवर कमाल झांसी, शेख निजामी, दानिश जैगमी, डॉ. मेहताब आलम, उस्ताद बाबू अनवर निजामी, डॉ. जलीलुर्रहमान बुरहानपुर, डॉ. सबा बलरामपुर, तरन्नुम नाज़ फतेहपुर और अंतरराष्ट्रीय शायर शमीम अख्तर खादमी बुरहानपुर शामिल रहे।मुशायरे की निजामत डॉ. जलीलुर्रहमान ने की। अतिथियों का इस्तकबाल समिति अध्यक्ष मुस्तफा अंसारी, वकील मसूरी, सगीर अंसारी, लाला ड्राइवर एवं शेख निजामी ने किया। अंत में याकूब अंसारी ने सभी अतिथियों, शायरों एवं सहयोगियों का शुक्रिया अदा किया।

ग्रामीण पंचायती राज महिला नेतृत्व कॉन्क्लेव की तैयारियों को लेकर बैठक संपन्न

जबलपुर। अंतर्राष्ट्रीय ग्रामीण महिला दिवस के अवसर पर 15 अक्टूबर को जिला पंचायत जबलपुर द्वारा 15 अक्टूबर को सुबह 11 बजे होटल रॉयल आर्बिट, जबलपुर में "नारी नेतृत्व–सशक्त पंचायत" थीम पर ग्रामीण पंचायती राज महिला नेतृत्व कॉन्क्लेव का आयोजन किया जा रहा है। इसमें जिले की लगभग 380 महिला पंचायती राज जनप्रतिनिधियां शामिल होंगी।

कॉन्क्लेव की तैयारियों को लेकर आज जिला पंचायत कार्यालय के सभाकक्ष में जिला पंचायत के मुख्य कार्यपालन अधिकारी अभिषेक गेहलोत की अध्यक्षता में बैठक संपन्न हुई। बैठक में उन्होंने कॉन्क्लेव के आयोजन के लिए सौंपे गए दायित्वों का समुचित निर्वहन करने के निर्देश दिए।कॉन्क्लेव में लोक स्वास्थ्य यांत्रिकी विभाग की मंत्री श्रीमती संपतिया उइके, पंचायत एवं ग्रामीण विकास विभाग की राज्यमंत्री श्रीमती राधा सिंह तथा राज्यसभा सदस्य श्रीमती सुमित्रा वाल्मीकि विशिष्ट अतिथि के रूप में उपस्थित रहेंगी। जिला पंचायत अध्यक्ष श्रीमती आशा मुकेश गोटिया सहित पंचायती राज से जुड़ी अन्य विशिष्ट महिला जनप्रतिनिधियों की भी कॉन्क्लेव में सहभागिता रहेगी। कॉन्क्लेव में जिला पंचायत अध्यक्ष एवं उपाध्यक्ष, जनपद पंचायत अध्यक्ष एवं उपाध्यक्ष, जिला पंचायत एवं जनपद पंचायत सदस्य तथा महिला सरपंच एवं उपसरपंच भी शामिल होंगे। बैठक में कॉन्क्लेव के आयोजन से संबंधित व्यवस्थाओं तथा अधिकारियों एवं कर्मचारियों को सौंपे गए दायित्वों के निर्वहन पर चर्चा की गई। यह कार्यक्रम पूरी तरह महिला अधिकारियों एवं कर्मचारियों द्वारा आयोजित किया जा रहा है।



शक्ति उपासना और एकता का प्रतीक है गरबा महाराष्ट्र कॉलेज महोत्सव संपन्न

जबलपुर। महाराष्ट्र शिक्षण मंडल द्वारा आयोजित महाराष्ट्र कॉलेज गरबा महोत्सव उत्साह एवं भक्तिमय वातावरण में संपन्न हुआ। मां अम्बे की आरती के बाद प्रतिभागियों ने गरबा एवं डांडिया नृत्य की मनमोहक प्रस्तुतियां दीं, जिससे पूरा पंडाल भक्ति और संस्कृति के रंग में सराबोर हो गया। मुख्य अतिथि सांसद आशीष दुबे ने कहा कि गरबा भारतीय संस्कृति, देवी उपासना, नारी सम्मान और आध्यात्मिक एकता का प्रतीक है। विशिष्ट अतिथि नगर निगम अध्यक्ष रिकुंज विज ने इसे मां जगदम्बा की आराधना का माध्यम बताया। मंडल अध्यक्ष डॉ. जयंत कुमार तनखीवाले ने गरबा को भारतीय लोककला का जीवंत उदाहरण बताया, वहीं सचिव प्रमोद दिवाकर पाठक ने इसे आत्मिक एवं आध्यात्मिक समरसता का प्रतीक बताया। महोत्सव में उत्कृष्ट प्रदर्शन करने वाले प्रतिभागियों को पुरस्कृत किया गया। रचित भोजक को गरबा किंग तथा तनिषा पटेल को गरबा क्वीन घोषित किया गया। कार्यक्रम का संचालन प्रद्युम्न कायन्दे एवं डॉ. विशेष चंद्र गुप्ता ने किया। आभार प्रदर्शन महाराष्ट्र कॉलेज के प्राचार्य डॉ. दिलीप सिंह हजारी ने किया। आयोजन की सफलता पर विद्यालयों एवं कॉलेज के प्राचार्यों, शिक्षकों, प्रशिक्षकों, निर्णायकों और विद्यार्थियों के योगदान की सराहना की गई।

15 अक्टूबर को महिला पंचायत नेतृत्व कॉन्क्लेव, 380 जनप्रतिनिधियां होंगी शामिल

जबलपुर। अंतरराष्ट्रीय ग्रामीण महिला दिवस के अवसर पर जिला पंचायत जबलपुर द्वारा 15 अक्टूबर को सुबह 11 बजे होटल रॉयल आर्बिट में "नारी नेतृत्व–सशक्त पंचायत" थीम पर ग्रामीण पंचायती राज महिला नेतृत्व कॉन्क्लेव आयोजित किया जाएगा। इसमें जिले की लगभग 380 महिला जनप्रतिनिधियां शामिल होंगी।आयोजन की तैयारियों को लेकर जिला पंचायत सीईओ अभिषेक गेहलोत की अध्यक्षता में बैठक हुई। उन्होंने अधिकारियों एवं कर्मचारियों को सौंपे गए दायित्वों का समय पर निर्वहन करने के निर्देश दिए।कॉन्क्लेव में लोक स्वास्थ्य यांत्रिकी मंत्री श्रीमती संपतिया उइके, पंचायत एवं ग्रामीण विकास राज्यमंत्री श्रीमती राधा सिंह तथा राज्यसभा सदस्य श्रीमती सुमित्रा वाल्मीकि विशिष्ट अतिथि के रूप में शामिल होंगी। जिला पंचायत अध्यक्ष श्रीमती आशा मुकेश गोटिया सहित अन्य महिला जनप्रतिनिधियां भी उपस्थित रहेंगी।कार्यक्रम में जिला एवं जनपद पंचायतों की अध्यक्ष, उपाध्यक्ष, सदस्य, महिला सरपंच और उपसरपंच सहभागिता करेंगी।



जबलपुर हेल्पिंग एसोसिएशन के सदस्यों ने देवी जागरण में की सहभागिता

जबलपुर। जबलपुर हेल्पिंग एसोसिएशन के सदस्यों ने रविवार, 11 अक्टूबर को शक्तिनगर स्थित भोले कुटीर हनुमान मंदिर में आयोजित भव्य देवी जागरण में शामिल होकर मां भगवती का आशीर्वाद लिया। आयोजन का सौजन्य एसोसिएशन की सदस्य गरिमा विश्वकर्मा ने किया। भक्ति गीतों और संगीतमय प्रस्तुतियों से वातावरण भक्तिमय हो उठा।इस अवसर पर एसोसिएशन के अध्यक्ष चरन जीत सिंघ अरोरा, सचिव राजेंद्र वर्मा, शरद नेमा, संदीप गौर, सुरेंद्र वर्दे, आशीष सैनी, मोनिका सैनी, अनीता वर्दे, प्रतिमा चौरसिया एवं संतोष चौरसिया सहित अन्य सदस्यों ने मां दुर्गा के चरणों में शीश नवाकर जनकल्याण और सुख-समृद्धि की कामना की। शहर के गणमान्य नागरिक, जागरण समिति के सदस्य, मंदिर के पुजारी एवं सेवादार भी उपस्थित रहे। एसोसिएशन के सदस्यों ने आपसी प्रेम, सद्भाव और सामाजिक एकता का संदेश दिया। संस्था के मूल मंत्र 'सेवा परमो धर्मः' के अनुरूप पर्यावरण संरक्षण, स्वास्थ्य, शिक्षा एवं जरूरतमंदों की सहायता के साथ सामाजिक और सांस्कृतिक गतिविधियों में योगदान देने का संकल्प दोहराया। सदस्यों ने आयोजन के लिए गरिमा विश्वकर्मा के प्रति आभार व्यक्त

नशा युवाओं के करियर में बाधक जागरूकता से ही बचाव संभव

जबलपुर। प्रधानमंत्री कॉलेज ऑफ एक्सीलेंस, शासकीय महाकोशल स्वशासी महाविद्यालय में समाजशास्त्र विभाग एवं नव ज्योति नशा मुक्ति केंद्र, अवधपुरी के संयुक्त तत्वावधान में नशा मुक्ति जन-जागरूकता कार्यक्रम आयोजित किया गया। इसका उद्देश्य विद्यार्थियों को नशे के दुष्प्रभावों से अवगत कराना और नशामुक्त जीवन के लिए प्रेरित करना था।

नशा मुक्ति केंद्र के श्री हेमंत सोलंकी ने मादक पदार्थों के सेवन से होने वाले शारीरिक एवं मानसिक नुकसान की जानकारी देते हुए कहा कि नशा विद्यार्थियों की एकाग्रता, शैक्षणिक प्रदर्शन और करियर को प्रभावित करता है। महाविद्यालय के प्राचार्य डॉ. अलकेश चतुर्वेदी ने



विद्यार्थियों से नशे से दूर रहकर स्वस्थ जीवनशैली अपनाने का आह्वान किया।स्वामी विवेकानंद करियर मार्गदर्शन योजना, जबलपुर के संभागीय सलाहकार प्रो. अरुण शुक्ल ने कहा कि नशे की लत युवाओं की कार्यक्षमता और भविष्य की संभावनाओं को कमजोर करती है। समाजशास्त्र विभागाध्यक्ष डॉ. राजीव मिश्रा, डॉ. जयराम सिंह, डॉ. पुष्पा तनेजा एवं डॉ. साधना सिंह ने भी विचार व्यक्त किए। कार्यक्रम के अंत में विद्यार्थियों ने नशामुक्त जीवन अपनाने तथा समाज में जागरूकता फैलाने की शपथ ली। आयोजन में प्राध्यापकों, कर्मचारियों सहित लगभग 55 छात्र-छात्राओं की सहभागिता रही।



'नाद से ध्यान तक' भजन क्लबिंग का आयोजन

जबलपुर। ओशो होम आश्रम, भेड़ाघाट की प्रेरणा से माता गुजरी कॉलेज परिसर में 'भजन क्लबिंग एवं पीस मेडिटेशन कॉन्सर्ट' का आयोजन किया गया। इसमें स्विट्जरलैंड से आए स्वामी श्रीला प्रेम पारस ने युवाओं को ध्यान के महत्व से अवगत कराया। आयोजन में डॉ. कीर्ति श्रीवास्तव का विशेष सहयोग रहा। स्वामी श्रीला प्रेम पारस ने कहा कि युवा पीढ़ी प्रतिभा और ऊर्जा से भरपूर है। ध्यान के माध्यम से इस ऊर्जा को सही दिशा देकर जीवन में सकारात्मक बदलाव लाया जा सकता है। उन्होंने ध्यान को मानसिक शांति और गलत रास्तों से बचने का सुरक्षा कवच बताया। उन्होंने कहा कि वास्तविक भजन क्लबिंग केवल संगीत और मनोरंजन नहीं, बल्कि आत्मचिंतन और अंतरमन से जुड़ने का माध्यम है। स्वामी जी ने युवाओं से नृत्य और उत्सव को सात्विक तरीके से मनाने की अपील करते हुए शराब के स्थान पर हर्बल टी और लस्सी जैसे विकल्प अपनाने का संदेश दिया। उन्होंने बताया कि वे ओशो होम आश्रम में केंगरू किड्स स्कूल के बच्चों को पिछले दो वर्षों से ध्यान का प्रशिक्षण दे रहे हैं। लिटिल वर्ल्ड कैमब्रिज स्कूल में भी ध्यान कार्यशाला आयोजित की जा चुकी है। भविष्य में जबलपुर के अन्य स्कूलों और कॉलेजों में भी ऐसे कार्यक्रम आयोजित कर युवाओं को तनावमुक्त एवं सकारात्मक जीवन के लिए प्रेरित किया जाएगा।

CHANGE OF NAME

I, SUDARSHANI MIL CHAND W/O Army No. JC-88522W Rank HONY SUB MAJ Name LATE - MILCHAND resident of PLOT NO. 142, ANCHAL VIHAR ROAD, NEAR KERELA BHAWAN, KATANGA, JABALPUR (MP) - 482001 AADHAR CARD NO. 4700 9944 8331 I, have changed of my name from SUDARSHANI MANI (Name as per my Husband Army No. JC-88522W Rank HONY SUB MAJ Name LATE - MILCHAND service records)) to SUDARSHANI MIL CHAND (name as per my Aadhar Card No. 4700 9944 8331 and PAN card No. DAAPS9068F, vide affidavit dated 12/10/2026 formerly before Public Notary JABALPUR MP.

CORRECT NAME - SUDARSHANI MIL CHAND

INCORRECT NAME - SUDARSHANI MANI

NAME CORRECTION

I, Pradeep Kumar S/o Chetram Gothariya R/o Near Durga Manch, Ghursi Tola, Gram - Bargaon, Bijadandi, F. V., Mandla, Madhya Pradesh -481666, declare that in 9th class marksheet and other school documents of my minor daughter SNEHA GOUTHARIYA, aged about 14 years, Father's name is wrongly written as Pradeep Kumar GOUTHARIYA, the correct name is Pradeep Kumar also mother's name is wrongly written as YASHODA GOUTHARIYA, the correct name is YASHODA, which may be amended accordingly.

आदिवासी परिवारों को मूलभूत सुविधाएं दिलाने प्रदर्शन

सीएम-कलेक्टर के नाम सौंपा ज्ञापन

जबलपुर। ग्राम पिपरसरा एवं भोरहा के आदिवासी परिवारों को वन भूमि के पट्टे, पक्की सड़क और मूलभूत सुविधाएं उपलब्ध कराने की मांग को लेकर जिला कलेक्टर कार्यालय के मुख्य द्वार पर प्रदर्शन किया गया। प्रदर्शनकारियों ने मुख्यमंत्री एवं जिला कलेक्टर के नाम संबोधित ज्ञापन एसडीएम पंकज मिश्रा को सौंपा।

सर्व जनजाति सेवा संघ के लेटर पैड पर सौंपे गए ज्ञापन में बताया गया कि ग्राम पिपरसरा, ग्राम पंचायत अतरिया (पौड़ी खुर्द), तहसील सिहोरा में लगभग 600 आदिवासी परिवार निवास करते हैं। वर्ष 1981-82 में विस्थापित कर बसाए गए इन परिवारों को अब तक वन भूमि के पट्टे एवं



नियमानुसार मालिकाना हक नहीं मिला है। ग्रामीणों ने सड़क, बिजली, पेयजल, स्वास्थ्य और शिक्षा जैसी सुविधाओं के अभाव की समस्या भी उठाई। प्रदर्शन में इंडिया गठबंधन, जबलपुर के संयोजक रामरतन यादव, संघ अध्यक्ष इन्द्र कुमार कुलस्ते, घनश्याम यादव, सुनील सयाम, अनूप सयाम, कांटा मार्को, राम सिंह, संतोष यादव, बेल सिंह कुन्जाम, मधु सिंह मरावी, सुमेरा यादव, एडवोकेट विनय भगत, गोविंद सिंह, धनुआ कुलस्ते, सुनील मरावी, कमल सिंह, हल्कू सिंह गौड़, हेमराज सिंह गौड़, पवन बरकड़े, धर्म सिंह, भागचंद, आत्माराम, सुभद्रा बाई, सुनीता बाई, लामिया बाई, भूखा सिंह, दुर्जन सिंह, चंद्रभान सिंह, सुमेरा लाल एवं डुमरी सिंह सहित बड़ी संख्या में ग्रामीण शामिल हुए।



रामायण फिल्म से सामने आया जटायु का पोस्टर...

नई दिल्ली। फिल्म 'रामायण' के मेकर्स ने 'जटायु' से पर्दा उठा दिया है। मेकर्स ने फिल्म का नया पोस्टर जारी किया है। इस किरदार को फिल्म में एक खास एक्टर की आवाज मिलने वाली है। फिल्म 'रामायण' के किरदारों के बारे में एक-एक करके जानकारी सामने आ रही है। मेकर्स ने एक सोशल मीडिया पर पोस्ट कर बताया कि महाकाव्य के सबसे पूजनीय पात्रों में से एक जटायु को दर्शकों के सामने पेश किया गया है। इस किरदार को अनुपम खेर ने अपनी आवाज दी है। फिल्म 'रामायण' के पोस्टर में जटायु का क्लोज-अप दिखाई देता है, जिसमें उनकी गहरी और प्रभावशाली नज़र खास तौर पर ध्यान खींचती है।

लाइफ Style

हरलीन

स्किन के साथ बचपन से किया बहुत स्ट्रगल

एजेंसी ▶▶ नई दिल्ली

अभिनेत्री हरलीन सेठी ने ब्रोकन बट ब्यूटीफुल, कोहरा, शक: ट्रस्ट नो वन जैसे प्रोजेक्ट्स में अलग-अलग किरदार निभाए हैं। लेकिन, एक्टिंग का यह सफर उनके लिए सिर्फ किरदार निभाने तक सीमित नहीं रहा। इस दौरान उन्हें खुद को स्वीकार करना भी सीखना पड़ा।

एक्ट्रेस हरलीन सेठी ने बताया कि वह अपने गोरे-चिट्टे भाई से खुद की तुलना करती थीं। रंग को लेकर यह झिझक एक्टिंग में आने के बाद भी उनका पीछा करती रही। 'ब्रोकन बट ब्यूटीफुल' के दौरान वह दर्शकों के कमेंट्स में भी अपनी स्किन को लेकर प्रतिक्रिया ढूंढती थीं। फिर एक वक्त ऐसा आया, जब उन्हें एहसास हुआ कि लोग उन्हें उनके रंग के लिए नहीं, उनके काम के लिए पसंद कर रहे हैं। हरलीन के मुताबिक, रंग को लेकर उनकी झिझक किसी एक व्यक्ति की कही बात से नहीं आई। वह खुद की दूसरों से तुलना करती रहीं और धीरे-धीरे यह बात उनके मन में बैठ गई। हरलीन ने कहा, 'मुझे लगता है कि ये ज्यादा सेल्फ-इनफ्लिक्टेड ही था। जब आप एक तरीके के दिखते हो और आपकी मम्मी एक अलग तरीके की दिखती हैं, तो आपको लगता है कि यार, ये कैसे है? मेरा भाई मेरी मां पर गया था। मेरा भाई भी बहुत सुंदर है। वो एकदम गोरा-चिट्टा था और मैं डस्की। तो मुझे लगता है कि ये चीज खुद से ही आई। वह बताती हैं कि बचपन से ही भाई करण के लुक्स की खूब तारीफ होती थी। 'सब उसको कहते थे कि तुम कितना सुंदर हो। हम कहीं भी जाते थे तो लोग पूछते थे कि यार, तू कब हीरो बन रहा है, तू कब एक्टर है।



हॉलीवुड मसाला



फिल्मों के साथ टीवी में कमाया नाम

लॉस एंजिल्स। अमेरिकी अभिनेत्री सेल्मा ब्लेयर को रविवार को न्यूयॉर्क में गिरफ्तार किया गया है। इल्जाम है कि उन्होंने लॉस एंजिल्स से न्यूयॉर्क जा रही एक फ्लाइट में विमान परिचारिकाओं को जख्मी कर दिया। सेल्मा ब्लेयर एक अमेरिकी अभिनेत्री और लेखिका हैं। उन्होंने कई बड़ी फिल्मों में अहम किरदार निभाया है। 23 जून, 1972 को साउथफील्ड, मिशिगन में जन्मी अभिनेत्री ने क्रूएल इंटेंशन्स (1999), लीगली ब्लॉन्ड (2001) और हेलबॉय (2004) में मुख्य भूमिका निभाई। यही नहीं, अभिनेत्री ने टीवी में भी बड़ा नाम कमाया है।

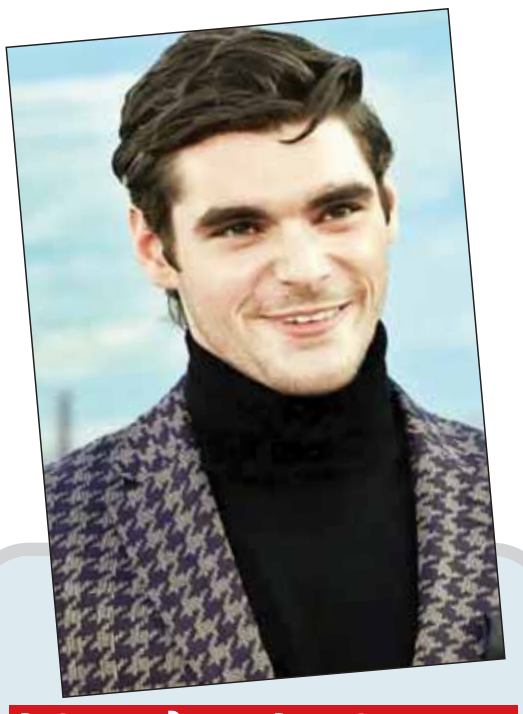

ब्रेकिंग बैड को दुनियाभर में दिलाई थी पहचान...

लॉस एंजिल्स। शो 'ब्रेकिंग बैड' फेम अभिनेता आरजे मिट्टे का निधन हो गया है। वह 34 साल के थे। सेरेब्रल पाल्सी नाम की बीमारी से जूझ रहे थे। मिट्टे पहली बार 2008 में शो 'ब्रेकिंग बैड' में केमिस्ट्री टीचर से ड्रग किंगपिन बने वॉल्टर व्हाइट के बेटे के रोल में दिखे थे। इस रोल ने ब्रायन क्रैंस्टन को दुनिया भर में पहचान दिलाई थी। अभिनेता के प्रतिनिधि शॉन रेली रेली ने कहा, 'सेरेब्रल पाल्सी के साथ जीने के अपने अनुभव से मिट्टे ने इस रोल में असलियत लाई। दिव्यांगता के बारे में जागरूकता और उन्हें समाज में शामिल करने के लिए एक मंच तैयार किया।' 2008 से 2013 के बीच पांच सीजन तक चली 'ब्रेकिंग बैड' को अक्सर एक क्रांतिकारी टीवी शो माना जाता है। हाल ही में इसे 21वीं सदी का सबसे बेहतरीन टीवी शो बताया था।



तमन्ना ने नवरात्रि में रखी माता की चौकी

नई दिल्ली। शारदीय नवरात्रि चल रहे हैं। अभिनेत्री तमन्ना भाटिया माता रानी की भक्ति में लीन हैं। उन्होंने अपने यहां माता की चौकी रखी, जहां मृणाल ठाकुर भी पहुंचीं। अभिनेत्री तमन्ना भाटिया नवरात्रि पर अपने यहां माता की चौकी रखती हैं। इस बार भी उन्होंने यह आयोजन किया। शारदीय नवरात्रि के पावन दिनों में तमन्ना के घर माता रानी का दरबार सजा। अभिनेत्री मां भगवती की भक्ति में लीन दिखीं और भजन पर झूमकर डांस किया। तमन्ना भाटिया के यहां माता की चौकी में चर्चित एक्ट्रेस मृणाल ठाकुर भी पहुंचीं। उन्होंने भी माता रानी के भजन गाए और तमन्ना भाटिया के साथ भक्ति गीतों पर डांस किया। तमन्ना भाटिया ने माता की चौकी की कुछ झलकियां अपने इंस्टाग्राम अकाउंट से साझा की हैं।



कॉफी विद... के पहले एपिसोड में आएंगे

मुंबई। सेलिब्रिटी चैट शो 'कॉफी विद करण' का नया सीजन कल (बुधवार) से शुरू होगा। इस आखिरी सीजन के पहले एपिसोड में सलमान खान मेहमान बनकर आएंगे। एपिसोड का प्रोमो मेकर्स ने जारी किया है। इस प्रोमो वीडियो में सलमान, करण के ही मजे लेते नजर आ रहे हैं। इतना ही नहीं, उन्होंने करण को लेकर अपना शक भी जाहिर किया। जानिए इस प्रोमो में क्या है खास? प्रोमो के शुरुआत में करण कहते हैं कि एक बार एक समझदार आदमी ने कहा था- इट्स डन ब्रो.. तो मेरे शो के आखिरी सीजन की शुरूआत इससे बेहतर कौन ही कर सकता है? इसके बाद सलमान आए और उन्होंने करण को गेस्ट के सोफे पर बैठा दिया और खुद होस्ट के सोफे पर बैठे नजर आए। उन्होंने मजाकिया अंदाज में कहा कि कॉफी विद करण के बाद अब कॉफी विद सलमान होगा।

टीवी मसाला



जिस शो ने बनाया स्टार, 20 साल बाद उसी मंच पर लौटे अभिजीत

नई दिल्ली। भारतीय टेलीविजन के म्यूजिक रियलिटी शो 'इंडियन आइडल' के पहले सीजन के विजेता अभिजीत सावंत करीब दो दशक बाद एक बार फिर उसी मंच पर लौट रहे हैं, जहां से उन्होंने अपने कॅरियर की शुरुआत हुई थी। साल 2005 में 'इंडियन आइडल' का पहला सीजन जीतकर अभिजीत ने देशभर में पहचान बनाई थी। अब वह सोनी टीवी के नए शो 'इंडियन आइडल लीजेंड्स रिटर्न' में भी नजर आएंगे। अभिजीत सावंत की वापसी से शो के सेट पर पुरानी यादें ताजा हो गईं। उनके साथ पहले सीजन में फाइनल तक पहुंचे और रनर-अप रहे अमित सना ने भी उनकी तारीफ की। अमित ने कहा कि इंडियन आइडल की पहचान बनाने में अभिजीत का बड़ा योगदान रहा है।अमित के मुताबिक, अभिजीत के बिना इंडियन आइडल की कल्पना नहीं की जा सकती। उन्होंने अभिजीत के पहले एल्बम के मशहूर गाने 'मोहब्बतें लुटाऊंगा' को भी याद किया, जो आज भी लोगों के बीच काफी फेमस है। शो के जज हिमेश रेशमिया ने भी अभिजीत की वापसी का खास अंदाज में स्वागत किया। उन्होंने म्यूजिकल एंट्री के साथ कहा कि अभिजीत की वापसी से यह शो ब्लॉकबस्टर बनेगा। हिमेश ने आगे कहा कि अभिजीत ने इंडियन आइडल के प्रति अपना कर्ज चुका दिया है और उन्होंने म्यूजिक इंडस्ट्री में अपनी अलग पहचान बनाई है। शो में वापसी को लेकर अभिजीत ने कहा कि इस मंच पर दोबारा आना उनके लिए एक खास पल है। सिंगर ने याद किया कि 20 साल पहले जब वह पहली बार इस मंच पर आए थे, तब उनके मन में घबराहट और उम्मीद दोनों थीं।

सोनाली ने सुनाया माइकल से जुड़ा किस्सा



मुंबई। 'कौन होनार करोड़पति' में शो की होस्ट माधुरी दीक्षित ने अभिनेत्री सोनाली बेंद्रे से दिवंगत दिग्गज स्टार माइकल जैक्सन के आगमन के दिन के बारे सवाल किया। इतना ही नहीं, उन्होंने सोनाली से उस दौरान नौवारी साड़ी पहनने के बारे में भी काफी कुछ पूछा। हाल ही में सोनी मराठी के शो 'कौन होनार करोड़पति' में अभिनेत्री सोनाली बेंद्रे शामिल हुईं। इस ग्रैंड प्रीमियर एपिसोड में भाग लेते हुए उन्होंने पॉप आइकन माइकल जैक्सन के भारत की पहली यात्रा को याद किया। सोनाली बेंद्रे ने मराठी क्विज शो 'कौन होनार करोड़पति' में दिवंगत पॉप सिंगर से जुड़ी याद शेयर की। उन्होंने बताया की उस समय माइकल से मिलने से ज्यादा उन्हें नौवारी साड़ी पहनने का उत्साह था। उन्होंने कहा, 'सच कहूं तो, मैं उनकी इतनी बड़ी प्रशंसक नहीं थी। उन्होंने मुझसे कहा कि वह इस के लिए मराठी लड़कियों को लेना चाहते हैं। और उस समय, मुझे अपने दोस्तों और परिवार के लिए मुफ्त टिकट मिले थे।'

द लीजेंड ऑफ हनुमान 7 का ट्रेलर रिलीज रौद्र रूप में लौट रहे अंजनी पुत्र

वह महान कथा फिर से लौट आई है और इस बार दांव पहले से कहीं ज्यादा बड़ा है। जियो हॉटस्टार ने 'द लीजेंड ऑफ हनुमान' सीजन 7 का ट्रेलर रिलीज कर दिया है, जो इसकी सबसे पसंदीदा फ्रैंचाइजी में से एक की वापसी का संकेत है और यह अब तक का सबसे बड़ा चैप्टर है।



नई दिल्ली। 23 अक्टूबर से जियो हॉटस्टार पर 'द लीजेंड ऑफ हनुमान' सीजन 7 देख सकते हैं। इसमें हनुमान समय के पार एक सफर पर निकलते हैं ताकि वे अपनी दैवीय शक्ति की असली हद को जान सकें। नया सीजन लंका की लड़ाई को सबसे मुश्किल दौर में ले जाता है, जहां रावण अपने अब तक के सबसे भयानक रूप में सामने आता है। जब वानर सेना निराशा में घिर जाती है, तो हनुमान उस एक हथियार की तलाश में निकलते हैं जो रावण का हमेशा के लिए अंत कर सके। आखिरी हथियार की तलाश के तौर पर शुरू हुआ यह सफर जल्द ही हनुमान को युद्ध के मैदान से दूर और अलग-अलग युगों में ले जाता है - भगवान राम के भूले-बिसरे अतीत और मृत्यु के राज्य तक। इस सफर में, उन्हें एक ऐसा राज पता चलता है जो सब कुछ बदल देगा। शानदार एक्शन के साथ भावना, आस्था और दोस्ती का मेल, सीजन 7 हनुमान की यात्रा में एक दमदार नया अध्याय जोड़ता है, क्योंकि रावण के अंत की उल्टी गिनती शुरू हो चुकी है। 'द लीजेंड ऑफ हनुमान' सीजन 7 का प्रीमियर 23 अक्टूबर को जियो हॉटस्टार पर होगा। शरद केलकर रावण की आवाज के तौर पर लौट रहे हैं और एक बार फिर इस खतरनाक विलेन को अपनी खास आवाज दे रहे हैं। सीरीज में वापसी के बारे में बात करते हुए शरद केलकर ने कहा, 'मुझे 'द लीजेंड ऑफ हनुमान' का हिस्सा बनकर बहुत मजा आया है, यह शो हमारी पौराणिक कथाओं की कुछ सबसे सदाबहार कहानियों को जीवंत करता है। शरद देवराजन, जीवन जे. कांग और चारुवी अग्रवाल द्वारा बनाई गई 'द लीजेंड ऑफ हनुमान' सीजन 7, सीरीज की खास एनिमेशन स्टाइटल और विशाल पौराणिक दुनिया को आगे बढ़ाती है। ग्राफिक इंडिया के इस प्रोडक्शन को जीवन जे. कांग और नवीन जॉन ने डायरेक्ट किया है और शरद देवराजन, जीवन जे. कांग, सरवत चड्ढा और शिवांगी सिंह ने लिखा है।

77 साल की उम्र में माता पार्वती बनकर हेमा ने जीता दिल

हेमा मालिनी को बॉलीवुड की ड्रीम गर्ल कहा जाता है। उनकी सुंदरता का आज भी कोई सानी नहीं है। यही वजह है कि 77 साल की उम्र में हेमा मालिनी ने मां पार्वती बनकर सभी को सरप्राइज किया। हेमा मालिनी ने 11 अक्टूबर को हैदराबाद में नवरात्रि सेलिब्रेशन के तहत अपना मशहूर डांस प्रोग्राम 'दुर्गा' पेश किया। उन्होंने 'क्लासिक कन्वेंशन सेंटर' में अग्रवाल समाज, तेलंगाना के 'आगरा डांडिया नवरात्रि' उत्सव के दौरान यह परफॉर्मेंस दी, जिसमें महाराजा अग्रसेन जयंती भी मनाई गई।

नई दिल्ली। हेमा ने इंस्टाग्राम पर परफॉर्मेंस की तस्वीरें और एक वीडियो शेयर किया, जिसमें इस भव्य प्रोडक्शन की झलक देखने को मिली। एक तस्वीर में, वह माता पार्वती के रूप में तैयार नजर आईं और उनके साथ भगवान का किरदार निभाने वाले एक एक्टर भी थे। इन तस्वीरों में उन पौराणिक किरदारों की झलक मिली जिन्हें उनके डांस परफॉर्मेंस के जरिए एक साथ लाया गया था। यह परफॉर्मेंस नवरात्रि के पहले दिन हुई थी। अपनी परफॉर्मेंस के बारे में बात करते हुए, हेमा मालिनी ने इस शुभ मौके पर अपनी वीडियो शेयर करते हुए खुशी जाहिर की। अपने इंस्टाग्राम पोस्ट में उन्होंने लिखा, 'कल शाम मैंने तेलंगाना के अग्रवाल समाज के 'आगरा डांडिया नवरात्रि सेलिब्रेशन' के लिए क्लासिक कन्वेंशन सेंटर में परफॉर्मेंस दी।' यह मौका 11.10.2026 को महाराजा अग्रसेन जयंती के साथ भी जुड़ा था। नवरात्रि के पहले दिन अपने सबसे मशहूर बैले 'दुर्गा' को पेश करना बहुत प्यारा और खास अनुभव था, और मैंने सच में खुद को बहुत सौभाग्यशाली महसूस किया।' अपने शानदार फिल्मी करियर के अलावा, हेमा मालिनी भरतनाट्यम से भी गहराई से जुड़ी रही हैं।



तुलसीदास से लेकर खाटू श्याम तक, 10 बड़ी फिल्मों पर दांव

हनुमान अंश के बाद सिनेमा में आएगा आस्था का सैलाब

नई दिल्ली। हनुमान अंश की सफलता ने फिल्म इंडस्ट्री में डिवोशनल फिल्म को लेकर क्रेज बढ़ा दिया है। वहीं, दर्शक भी इस तरह की फिल्मों को काफी पसंद कर रहे हैं और इसीलिए 2026 और 2027 में 10 डिवोशनल फिल्मों पर मेकर्स दांव लगाने जा रहे हैं जिन्हें लेकर 'हनुमान अंश' जैसी सफलता की उम्मीद की जा रही है।

डिवोशनल फिल्मों पर दांव लगा रहे फिल्ममेकर्स

नीम करोली बाबा के जीवन पर फिल्म के बाद अब आने वाले कुछ महीनों में डिवोशनल व्यक्तित्वों पर फिल्में आ रही हैं जिनमें गोस्वामी तुलसीदास, सांई बाबा, खाटू श्याम शामिल हैं। अपकमिंग डिवोशनल फिल्मों का ये सिलसिला रामायणः पार्ट 1 से शुरू होगा और इसके बाद लगभग 10 फिल्में और रिलीज होंगी।

'हनुमान अंश से कृष्णावतरम' ने किया करोड़ों में कारोबार

पिछले कुछ सालों में कांतारा, महावतार नरसिम्हा, कृष्णावतारम् जैसी फिल्मों की सफलता ने साबित किया है कि दर्शकों को इस तरह का कंटेंट पसंद है। इन सभी फिल्मों ने बॉक्स ऑफिस पर अच्छा खासा प्रॉफिट कमाया और अब यही उम्मीद आने वाली डिवोशनल फिल्मों से की जा रही है।



गानों ने भी मचाया धमाल

डिवोशनल फिल्मों के साथ-साथ लोगों को इनके गाने भी खासे पसंद आए हैं। हनुमान अंश का पार्वती गाना आते ही सोशल मीडिया पर छा गया था वहीं यूट्यूब पर अब तक इसके 120 मिलियन व्यूज हो गए हैं। इसके अलावा कृष्णावतारम् के सभी गाने शानदार थे वहीं 'कांतारा' का कर्मा सॉन्ग अब भी सोशल मीडिया रील्स में ट्रेंडिंग है।

क्यों सफल हुईं डिवोशनल फिल्में?

इस सवाल का सीधा जवाब है इस तरह के कंटेंट से दर्शकों का सीधा जुड़ाव। भारत का कल्चर ही इसकी पहचान है और एक बड़ी जनसंख्या भगवान में आस्था रखती है और इसीलिए डिवोशनल व्यक्तित्व से जुड़े इतिहास और कहानी में दर्शकों की खास रुचि है क्योंकि इसे वे अपने आप से जुड़ा हुआ पाते हैं।

हनुमान अंश ने दुनियाभर में कमाए 400 करोड़

सिर्फ 2 करोड़ रुपए बजट में बनी 'हनुमान अंश' ने वर्ड ऑफ माउथ के दम पर तीसरे हफ्ते से कमाई की रफ्तार पकड़ी थी। फिल्म को थिएटर्स में चलते हुए 2 महीने से ज्यादा हो गए हैं और इसने नेट इंडिया कलेक्शन में 300 करोड़ रुपए और ग्लोबल बॉक्स ऑफिस पर 400 करोड़ रुपए का आंकड़ा पार कर लिया है।

2027 में रिलीज होंगी 10 डिवोशनल फिल्में

रामायणः पार्ट- नवंबर 2026

वाल्मिकी रामायण- 2026 (संभावित)

तेरा साईं- फरवरी 2027

चिरंजीवी हनुमानः द इटरनल- फरवरी 2027 (संभावित)

हारे का सहारा बाबा खाटू श्याम हमारा- 2027

कृष्णावतारम पार्ट 2- 2027 में संभावित

महावतार परशुराम- दिसंबर 2027

राम बोला- 2027 में फ्लोर पर आएगी

हनुमान अंश 2- अनाउंस नहीं हुई है।